（大正九年十二月十四日第三種郵便物認可）

新京日日新聞

夕刊　十月三十日

本紙定價 一部五錢 一ヶ月壹圓五拾錢（郵稅五錢）
廣告料金 普通 一行壹圓五拾錢 特別 一行貳圓五拾錢
發行所 新京永樂町四ノ一 新京日日新聞社
電話 編輯局專用(3)三三〇五 營業局專用(3)三三〇〇
發行人 十河榮忠
編輯人 松本勇
印刷人 水越內之介

床廻材 ベニヤ板 桴甲板 吉川商會

蘇州河を挾んで日支兩軍對陣す

北支は太原入城愈よ迫る

三十日朝の戰況

▲山西省方面　太原目指して正太線を西へ西へと進擊せる鯉登、森本、小林各部隊は二十九日平定平地に進出し、午後三時同縣城を占領した、敵は楡次、太原方面に必死の遁走を行つてゐるが、〇〇艦隊航空隊および陸軍航空隊は廿九日終日これに對して反復猛爆擊を敢行し、敵軍用列車廿數輛を粉碎、同蒲線忻口鎭戰鬪の進展と相俟つて皇軍の太原入城いよ／＼迫る

▲京漢、津浦線方面　津浦線禹城附近に連日逆襲する韓復榘軍は一たまりもなく皇軍の反擊に遭つて敗退してゐるが、新手山東軍は續々黃河を渡河して北上しつゝあり、黃河々畔における山東軍潰滅の砲口一齊に火を吐かんとす

▲京漢線豐樂鎭を占領せる南進快速追擊部隊は附近の殘敵掃蕩に當つてゐる

▲上海方面　廿九日早朝から開始された南翔總攻擊の結果、午後五時安達、細見兩部隊は相前後して南翔東北方の要衝張仙廟、謝家宅に入城、海の荒鷲部隊亦陸軍部隊に協力して同陣地に爆彈の雨を降らせた

閘北、江灣方面より潰走した支那軍は蘇州河南岸一帶に堅固な防禦陣地を構築し增援大部隊も續々同戰線に配置された模樣で、秋深む江南の野に蘇州河を挾んで對陣する皇軍將士の意氣衝天

蘇州河南方に 續々支那軍增援部隊

【上海廿九日發國通】廿九日午後わが飛行機の偵察によれば、蘇州河南方において增援軍と覺しき支那軍の大部隊がしきりに北上、蘇州河南岸の防衞準備を進めてゐる

海軍航空隊 各地敵陣を空爆

【上海卅日發國通】艦隊報道部卅日午前零時發表
津田少佐の率ゐる海軍航空隊は本日午前十一時四十五分頃（廿九日）松江を空襲して敵陣地および軍用自動車十數輛を爆破し他の一隊は嘉興、南翔、三神宅、杞王廟、楊家村方面の敵陣地を爆擊せり

榊原中佐 名譽の戰死

【上海卅日發國通】榊原憲三中佐は十月六日午後零時卅分陸戰隊屋上指揮塔にあつて敵砲彈を受けて壯烈なる戰死を遂げた

榊原中佐戰死の狀況は軍機上今日まで嚴秘に附されてゐたが、廿七日の閘北の進擊終了と共にその戰功が發表された

榊原中佐は昨年十二月砲術學校教官から上海陸戰隊長に着任したが、八月十三日開戰以來屋上高い防空指揮所にあり寸刻も離れず、しかも無防禦にして敵彈集中の的となつた、云はゞ昔の城の天守閣の如きところにあつて敵を睥睨し食事は勿論最後まで一日もその場を離れず四、六時中防空指揮に當り、或は敵狀偵察に當り、また友軍戰鬪狀況を詳さに偵察して司令官に貴重なる報告情報を與へた、開戰翌日十四日より每日每夜數十の敵機陸戰隊本部上空に來襲したが、鬼神の如き榊原中佐の指揮で擊墜、擊退、その確實に擊墜した敵機四機、痛手を負ふて逃走不時着せしめたもの數十機に上つてゐる、爲人豪膽、快活、武人らしい武人で數多激務に追れながら部下の奮戰を遺族に逐一知らせる等部下を思ふ愛情細やかなるものがあつた

海軍の戰法は常に旗艦が先頭に立ち司令長官がその先方を進むが、榊原中佐はこの戰法をそのまゝ陸戰隊の高樓に立ち彈丸雨飛の中を防空隊を指揮し旗艦のブリッヂともいふべき指揮所で戰死を遂げたことは古今無比の壯烈な最期であつた

僅か小銃三挺で 殘敵卅名を擊退

【眞茹卅日發國通】廿七日の眞茹停車場附近の敵追擊戰において脇坂部隊藤本信吉軍曹（福井縣出身）は連絡のため衞生兵十二名を引連れて胡家宅附近を通行約三十名の殘敵の重機、輕機の掃射を受けたので直ちに僅か三挺の小銃をもつてそれに應戰、間もなく右脚貫通銃創を受けたが、それに屈せず約二時間にわたつて部下を指揮遂に敵を擊退して歸隊完全に任務を果した

牛壞機を操縱 無事基地へ歸還

大石機空中消火の離れ業

【上海卅日發國通】海軍航空隊は敵陣地並びにその後方を徹底的に爆擊すべく二十九日大部隊が出動松江、嘉興、南翔等に巨彈を浴びせたが、この戰鬪に參加した大石航空兵曹長を機長とする海軍攻擊機は南翔上空に於て敵高射砲彈をガソリンタンクに受け忽ち火に包まれ、あはや墜落かと思はれた瞬間大石機長以下乘員は沈着にも備へ付けの消火器をもつて空中でこれを消止めたといふ離れ業を演じ、そのまゝ非常な難航を續けながら〇〇基地に全員無事歸還した歸着後調べて見ると飛行機の重要部分は無殘にも破壞されてゐる、よくもこの牛壞の機を操縱し得たものと大石機長以下の神技に舌をまいてゐる

豐田紡發火

【上海卅日發國通】西部租界外にある豐田紡績工場は二十六日來總退却せる支那兵が入り込んでゐたが、工部局の報告によれば、二十九日午後四時頃より火災を起し午後九時に至るもなほ延燒中である、附近に密集せる支那民家にも類燒の模樣で火勢猛烈を極めてゐる、原因は不明ながら支那兵の放火と見られてゐる、同工場は事變勃發後間もなく敵砲彈のため倉庫を燒失し、これが二度目の火災である

逆襲の敵を引寄せ 殲滅戰を展開

敵遺棄死體七百餘

【德州廿九日發國通】執拗な敵の攻擊の機を巧みに捉へ近來にない見事な殲滅戰を演じ全軍將士の羨望と賞讃の的となつた戰鬪が廿八日行はれた

わが方は陵縣南方三里の鳳凰店を守る末永部隊、敵は廿九師二箇旅の約三千、數日來鳳凰店奪回の目的をもつて逆襲の機會を窺つてゐた敵は末永部隊を寡少とあなどり、廿八日晝頃より同地包圍の體形をとり漸次包圍を縮小、午後五時南方および西方より逆襲の火蓋を切つて來た、これよりさきかねてこのことあるを豫期した末永部隊長は部落を中心に水も洩らさぬ陣地を構へ敵包圍の中にも自若としては、やりたつ部下を制止應戰の時機を待つた

かくて敵兵が前方百米まで迫るや『擊てッ』の命令一下部隊の全火器は一齊に火を吐いて敵頭上に銃砲彈を雨霰と降らした、ゴム人形のやうにバタバタと倒れる者、爆音と共に吹き飛ばされる者、面白いやうに正確な命中だ、そのうちに銃聲を聞いて應援に馳せつけた川上部隊が西方より敵の背後を衝いたため敵は全く腹背を挾擊され、午後十一時つひに算を亂して退却した、敵の損害は遺棄せる死體のみで營長以下將校十名、兵七百餘名にのぼり鹵獲品は無數、戰場は全く敵の死體で埋められ鬼哭愁々たるものがあつた

わが方は戰死朱野少尉ほか兵六で文字通りの殲滅戰であつた

赤灣、大南山の 敵陣を砲擊

【香港廿九日發國通】廿七日午前八時わが軍艦は赤灣、大南山附近において支那軍が砲臺構築中なるを發見しこれに砲擊を加へ敵も野砲をもつて應戰し來つたが、數分後敵に多大の損害を與へてこれを沈默せしめた

英に實力援助懇請

蔣、ロイテル特派員引見

【ロンドン廿八日發國通】不落を誇つてゐた上海戰線における支那軍の敗退に南京政府の周章狼狽を反映して在英支那各要人は躍起となつて外國記者に陳辯に努めてゐるが、蔣介石は廿八日ロイテル通信社南京特派員を引見して支那軍の眞の抵抗力は今後にあるのだから一日も早く英國が積極的に對支援助に出てくれるやう懇請して、問はず語らずの裡にその窮狀を暴露してゐる、會見要旨左の如し

上海ならびに華北戰線における支那軍の敗退をもつて今後の戰鬪を豫想してもらつては困る、英國民が現在まで支那に對して示した同情に對しては謝意を表するが、精神的支持だけでは現在の支那にとつて充分でない英國の權益が日本海軍の封鎖により莫大な損害を蒙りつゝあるにも拘らず英國政府は何故に無爲に過してゐるのであらうか、支那國民は英國が對日開戰にまで進むことまで期待しないがせめて英國が九ヶ國條約擁護のためには斷乎たる態度に出て何とかして實質的援助をしてくれるやう期待するものである

九ヶ國會議 雲行愈よ危し

ソ聯が參加せばイは不參加

【ベルリン廿九日發國通】イタリー政府はベルギー政府からの招請に應じ一旦九ヶ國條約會議參加回答を發したが、若しソヴィエト政府が同會議に參加する場合にはイタリー政府はドイツに倣ひ參加を拒否するのではないかと傳へられる、イタリー政府の參加拒絕の理由は

一、ソヴィエト政府が參加する以上九ヶ國條約會議は打壞しだ

一、イタリー政府はソヴィエト政府と同席は出來ないといふにあるものと解される

ソ聯參加受諾

【モスクワ廿九日發國通】ソ聯政府はベルギー政府の九ヶ國條約會議參加招請を受諾するに決定、廿九日午後モスクワ駐劄ベルギー公使を通じ會議參加受諾の回答を發した

ドイツ政府 參加拒否

【ベルリン廿九日發國通】ドイツ政府はベルギー政府の九ヶ國條約會議參加招請に對し二十九日正式拒否回答を發した、回答內容次の通り

ブリュッセル會議は九ヶ國條約第七條に基いて招請されたる同條約の適用問題が討議の目的となるべきに鑑み九ヶ國條約調印國たらざるドイツ政府は同會議に參加し得ざるものと思惟する、但しドイツ政府は日支紛爭の平和的解決を保證するに不可缺な豫備的條件が發生する場合は直ちにかゝる平和的解決を目的とする行爲に參加する用意ある旨こゝに言明せんとするものである

人事往來

着京

▲田中梅吉氏（會社員）二十九日東京ヤマトホテル ▲三原時雄氏（滿鐵社員）同 ▲畑順治氏（會社員）同 ▲森景樹氏（滿鐵社員）同 ▲春木種雄氏（會社員）同 ▲清水本之助氏（官吏）同 ▲井上益太郎氏（滿鐵社員）同國都ホテル ▲山崎芳雄氏（移民團長）同中央ホテル ▲高梨勉一氏（福井高梨組）同 ▲清海武夫氏（親和貿易）同都ホテル ▲本村仁一氏（釀酒業）同 ▲關弘氏（滿鐵社員）同國際ホテル ▲吉村武市氏（官吏）同蓬萊ホテル ▲星野福也氏（滿鐵社員）同 ▲平井新藏氏（電業社員）同滿蒙ホテル ▲武居鄕一氏（滿鐵社員）同 ▲松下金男氏（商業）同 ▲茶畑市松氏（官吏）同 ▲柏木倉吉氏（會社員）同 ▲山本四郎氏（官吏）同富士屋旅館 ▲吉井光三氏（商業）同

出發

▲尾坂一佐氏 廿九日大連へ ▲染谷保藏氏 奉天へ ▲松原梅太郎氏 同 ▲立脇耕一氏 哈市へ ▲市川隼人氏 同 ▲千葉郁治氏 大連へ ▲吉村倫之助氏 奉天へ ▲松尾松平氏 同 ▲平島大一氏 同 ▲磯部檢三氏 哈爾濱へ ▲奧村廣道氏 安東へ ▲戶倉誠司氏 奉天へ ▲藤原秀明氏 開原へ ▲里村英夫氏 吉林へ ▲近藤謙三郎氏 哈市へ ▲森福三郎氏 奉天へ ▲納富重雄氏 同 ▲山下精三氏 大連へ ▲田中一正氏 奉天へ ▲牟禮勝司氏 圖們へ ▲松村隆治氏 奉天へ ▲加藤明氏 哈市へ ▲藤本實氏 同 ▲釘宮松三郎氏 奉天へ ▲大鷹正次郎氏 吉林へ ▲高橋佐光氏 同 ▲窪田團平氏 牡丹江へ ▲宮副義智氏 吉林へ ▲新田忠平氏 安東へ ▲山本節藏氏 圖們へ

その日く

□「一旦緩急アレハ義勇公ニ奉ジ」—敎育勅語の聖旨はけふ殊に感銘深い

□「神哉敵陣飜旭旗」—まことにわが空軍の進擊は南北に於いて壓倒的

□ソ聯も今は支那に對して冷淡化すとか、これは男心と秋の空の實例

□巨大なる新國策會社の登場新しき土に構築する經濟建設の新機構見るべし

□混聲合唱が同時に混成合唱であるところ、まさにこの國の國民歌と高唱してよい

支那軍の發砲と判明

【上海卅日發國通】廿九日午後四時半頃ゼスフィルド公園に落下し英國兵を死傷せしめた猛砲彈はその後調査の結果支那軍の發砲せる砲彈なりと推定さるべき種々の事實が判明した、なほ同樣の支那軍の砲彈は佛租界にも落下した、廿九日租界西部方面に砲彈落下した事件に關し軍スポークスマンは同夜左の如く語つた

外人に輕傷を出したことはお氣の毒なことである、軍としては直ちに砲兵隊を調査したところその時刻には砲擊してゐないとの報告に接した、なほ報告洩れの部隊もあるかも知れぬから引續き調べてゐる、しかし日本と列國との離間策とも懸念される

わが水雷艇溯航を 英守備兵不法阻止

英司令官の陳謝で落着

【上海廿九日發國通】廿九日アメリカ艦隊よりわが第〇艦隊宛

工部局消防ランチがチベット路の橋梁を通過するに當り保護ありたしとの依賴あり、わが艦隊では午後三時半艦載水雷艇を派遣蘇州河を溯航、北浙江路橋梁にさしかゝるや奇怪にも附近一帶の警備に當るイギリス守備兵はわが軍の行動を阻止するが如き態度をとるに至つたので溯航の理由を說明したが更に要領を得ず一時は事態憂慮すべきものがあつたが、日沒も迫つたので午後五時頃わが艦載水雷艇は原隊に歸還した、その後イギリス駐屯軍スモレット司令官は當方の誤解に基くもので甚だ失禮したと遺憾の意を述べたのでわが方も之を諒とし兩者間の緊張した空氣も間もなく氷解した

海軍即日抗議

【上海卅日發國通】廿九日蘇州河で發生した英國陸軍の帝國海軍艦艇に對する不法臨檢に關して海軍當局は英國側に對し同日夜抗議を提出した

ゼスフィルド公園で 英兵五名死傷

【上海卅日發國通】廿九日午後七時頃ゼスフィルド公園において砲彈炸裂し英國兵一名即死、四名負傷した

大萬歲の鯨波上海上空を壓す

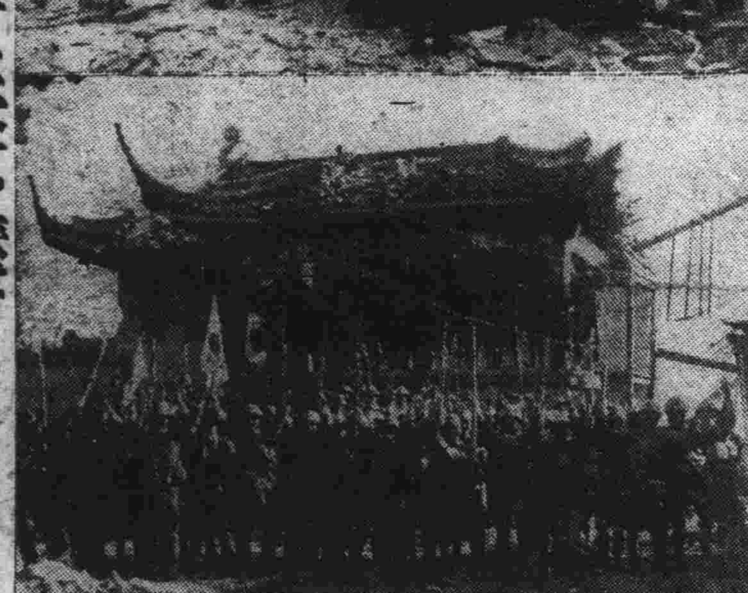

（上）は閘北の堅陣北停車場も遂に陷落し感激無量の陸戰隊勇士（下）は敵が不落を誇つた大場鎭も我軍の總攻擊に無造作に陷落一番乘りの石井部隊精鋭の萬歲

松井最高指揮官

部下を思ふ切々の賦詩

【上海廿九日發國通】松井最高指揮官は大場鎭陷落に際し節吟を賦して曰く

懸軍力鬪三閱月　包圍超壘倒不休
神哉敵陣飜旭旗　欲慰忠靈有實裡

なほ最高指揮官の床しき心情につき木村中佐は語る

本日或る公務で軍司令部に赴き大場鎭快捷につき軍司令官はじめ各位に祝意を述べようとしたところ、軍司令官は幕僚を伴ひ野戰病院に戰傷將兵の慰問に行かれて留守でありました、上海では日章旗を振つて喜び東京では赤八十萬の大衆の提灯行列や大祝賀をやつてゐる際、松井軍司令官がこの最高の名譽を他所に自ら野戰病院に赴かれてゐるといふことは戰捷の聲が高ければ高い程强く胸をうつものがあります、これこそ武將の床しい心掛けと思はれ頭が下ります

內科 外各科 順天醫院 院長 醫學博士 小橋

新京會館 DANCE HALL
三十日 土曜日
舞踏界の寵兒 新人 石塚了一先生 就任披露エキジビション
贊助出演 線織義榮先生 緒方正克先生 野口登代子先生
御聲援と御批判を乞ふ

十月三十一日 日曜日
午後二時より七時迄
十錢ダンス會
帝都より新人ダンサー多數來場
市村ジョージ先生教授開始
モンテカルロ

ダンスの殿堂
卅一日……日曜日
午後二時開場
◇豪華・2バンドの交互演奏
◇オールダンサー總出場
謹告……
拾壹月壹日より七時開場
乞御來踏
扇芳會館

おいしい玄米茶は……大石茶店へ

十月三十日 土曜日
帝都より來れる青春の香り高き乙女らが絢爛花の如き舞姿
新人ダンサー紹介 デモンスキレーション
場內改裝美麗
豐樂路七〇九
モンテカルロ

特撰銘茶 高級御履物
深町履物店
銀座（市場入口）
電話(三)二九八一番

〝街の紳士〟三名に 在留禁止の處分
大和三治、宮崎理平、久保新太郎 新京署の斷案下る

『街の紳士』の撲滅を期して新京署並領警署が相呼應し在京札つき不良者を一網打盡に檢擧、既にそれ〴〵嚴重處分の上大いに粛正の實績をあげて街の明朗化を圖つたがそれ等不良者中巨魁と目されてゐた左記三名に對しては以來峻烈慎重に罪狀取調中のところ、これが取調べを終ると共に二十九日付を以て左の通り、在留禁止の處分に附する旨決定した(寫眞は大和三治)

本籍富山縣高岡郡高岡市本町一六六
現住所特別市永春路十號
一忠こと 大和 三治(四八)
在留禁止期間三ケ年

本籍佐賀縣藤津郡鹿島町九十二
現住所三笠町四丁目二八
宮崎 理平(五五)
在留禁止期間二ケ年

本籍福岡縣飯塚市鯰田相生一三番地
現住所富士町二丁目田中貫方
久保新太郎(五二)
在留禁止期間三ケ年

大和三治

不良者中の巨魁大和は昭和十一年冬新京滿洲拓殖株式會社が移民を行ふため土地買收に着手せることを聞知し、五常、葦河、延壽、龍門、克山、依蘭、珠河、拜泉、富裕各縣下に亘り日滿人數名を使用し農民の無智につけ込んで約八十萬晌地の執照を集め之を滿拓に賣込みの運動をなし仲介料として多額の巨利を博せんと奸策中を領警署谷口、楢葉刑事が探知し七月廿六日檢擧となつたが、既に右地券を擔保として新京豊樂路共榮實業株式會社石塚六右衛門より廿言萬圓を借用し内二萬圓を費消してゐたものであつた、其他昭和十一年十月頃新京大和通り清水徳太郎より興安北省に油鑛を發見したとし僞稱土地買收費として一萬八千圓の出資をなさしめその間巨利を得たる外宿泊料未拂ある等本人は詐欺常習犯で遡つては阿片密輸入僞造紙幣行使詐欺未遂、或は强盗罪、傷害罪、通匪容疑事件等惡事の限りに前科三犯を有し滿洲浪人として暗躍表面國士的口吻を弄しては惡辣なる利權策動に沒頭し到底改悛の情認められざるものである

宮崎理平

大正十一年渡滿以來、海產物商を經營、表面これを專業の如く裝ひ裏面に於て「ヘロイン」「モルヒネ」或は銃器等の密賣を業としてゐたもので數十回に亘り當局の注意戒告を與へられるも改悛なく法網を潜行して繼續、最近は殊に甚しく日滿鮮人に密賣しつゝあつたもので日常生活は贅澤を極め性陰險狡猾、素行修らずして一般より蛇蝎視されてゐたものであつた

久保新太郎

久保は一定の住所生業なく滿鮮各地を徘徊無職無頼の徒を糾合して法網を潜り賭博を常習とする前科四犯の浮浪者であつたが、曩の浮浪者一齊檢擧の際新京署に檢擧せられ當局の嚴重なる說諭旨戒告により自發的に管内の退去を申出で本籍地に歸還を裝ひ一度退京したが、再び本月初旬入滿密かに來京前記に居住去る十六日市內東二條通り六十二番地石川方で賭博常習者一味と開帳中を檢擧された性怠惰にしてまた惡黨である

黑龍江上流 流氷始まる

最近鷗浦、呼瑪等の黑龍江上流附近に於ては去る二十七日頃より薄氷の流漂を見、次いで同日夕刻に至り俄然轟々たる音響を伴ひ大氷盤兩岸をねむの一大壯觀を呈するに至つた旨、二十九日航務局宛入電があつた、右は本年度北滿河川最初の流氷便りで、昨年に比して約二週間遲れてゐる

來る十一月五日 治廢調印式擧行
政府各機關式典準備に忙殺

治外法權撤廢條約締結調印式は愈よ十一月五日新京に於て擧行されることに決定したが當日政府では在京簡任官以上を總務廳に召集して祝宴を開き引續き翌六日午前十時全滿を通じて調印式典を行ひ法權撤廢の意義を一段と昂揚することゝなつた政府各機關ではそれ〴〵式典準備を進めてゐる

首都警察打合せ

愈よ治外法權の撤廢も目睫の間に迫つて來たので首都警察廳では卅日午後一時より二階會議室に於て于總監、關口副總監始め各股長以上、管下各警察署長、新京署、領警署主任以上、その他警務司、內務局の法權撤廢委員等四十餘名出席のもとに治外法權の全般的撤廢準備打合會議を開催し領事館警察の引繼ぎ、撤廢後の勤務規程、庶務規程の審議並に警察官の合理的配置の研究等刻下の重要問題を審議した尙警察官の階級として警正、警佐、警尉、警尉補、警長、警士、技佐、技士、課官、雇員、囑託の制度が設けられ日本側警察官の引繼ぎ準備も大體決定をみる模樣である

刑事講習會終了

警務司では刑事警察網を擴充して各種犯罪の未然防止に全力を注ぐべく本年八月三日より中央警察學校に於て刑事講習を開き全滿地方警察官より優秀者五十四名を選拔して指紋鑑識その他犯罪捜査方法を講習してゐたが三十日瀧谷校長以下敎授出席のもとに之が終業式を擧行した

教育勅語御下賜記念日

三十日は畏くも明治二十三年明治天皇が教育勅語を御下賜あらせられた記念すべき日である、この日西廣場、室町、八島、三笠、櫻木、白菊、順天の七小學校を始め各中等學校とも此の記念すべき日の記憶を新にして畏き御思召を實踐せんとして午前九時より勅語捧讀式を行つた、勅語捧讀、國旗遙拜後訓話をなしたが、何れの學校も數日間にわたつて懸命に淨書した教育勅語の謹寫を各教室に展示して錦上更に華を添へた

世界勤儉貯蓄デー あすは貯金を!
各郵便局所とも執務します

三十一日に世界勤儉貯蓄デーに當るので我國でも當日各郵便局所で郵便貯金の特別取扱をなすが新京では中央郵便局を始め各局所でも休業を廢して午前九時から午後三時まで郵便貯金の事務を取扱ふことになつた、この世界勤儉貯蓄デーの起源は西暦千九百二十四年十月三十一日世界各國の貯蓄銀行等貯蓄事務關係者が伊太利のミランに於て第一回國際勤儉會議を開き其の開催日を世界共通の勤儉日と定め一般に勤儉貯蓄を普及奬勵することに決定爾來此の日を記念日として毎年行はれてゐる

日滿小學校兒童から 皇軍慰問文を送る
印刷同業組合の〝印刷報國〟

前線の皇軍將士が讀物の不足をつげてゐることは滿鐵社員會の古雜誌募集運動をはじめ幾多の運動を起してゐるが新京印刷業組合では今回市內日滿各小學校と關東軍の協贊を得て各小學校より兒童生徒の手になる慰問文表紙書を集めて日文二種滿文一種合計三萬部の冊子を作成して關東軍の手を通じて第一線に配布することゝ決定して「印刷報國」の實をあげることゝなつた、各小學校共この擧には喜んで參加兒童は一齊に慰問文作成に取りかゝつた

滿洲綿業聯合會 創立總會開催
在滿綿業界を自治的に統制

滿洲綿業聯合會創立總會は卅日午前十時よりヤマトホテル大會議室において開催、役員顧問一同および關東軍秋丸少佐、關東局山中殖產科長、鑛工司津田工政科長、企畫處山野參事官その他關係者多數出席し、滿洲紡績常務取締役辛島氏の開會の辭、創立經過報告後、議長選擧の結果辛島氏議長に推され、次いで議事々項に移り定款および康德四年度事業計畫および豫算案を決議別項の如く役員を選擧、辛島寛氏理事長に推され、同理事長および役員一同の就任挨拶あつて後岸產業部次長より顧問および政府を代表せる祝辭あつて午前十一時閉會、こゝに滿洲綿業界の歷史に劃期的な新段階を劃せる綿業聯合會の誕生を終つた

理事長以下役員

滿洲國政府は棉花增產計畫の實施を機として棉花政策の根本的改革を斷行し、農事合作社を樞軸とする棉花の生產、處理、販賣機構の一元的統制方針を確立したが、こゝにおいて近時顯著なる勃興機運を示しつゝある在滿綿業關係者間において今後の棉花對策に基く新情勢に則應せしめると共に、更に當業者相互の連絡協調、棉業の統制、販路の擴張等に必要なる諸般の施設を講ずるため在滿(關東州を含む)棉糸紡績業者および綿織物製造業者ならびに棉花取扱業者および綿糸布取扱業者等綿業に關する全般の當業者を打つて一丸とする强力なる一大中心機關としての滿洲綿業聯合會の結成が企圖せられ、關東滿洲紡績常務取締役辛島寛氏を創立委員長として着々準備を進めつゝあつたが、この程一切の準備を完了し卅日ヤマトホテルにおいて創立總會開催の運びとなつたもので滿洲綿業聯合會は綿業の改善發達を圖るをもつて目的とする業者の自治的統制機關であつて次の如く二部に分れ

△第一部=棉糸紡績業者及び綿織物製造業者
△第二部=棉花取扱業者及び綿糸布取扱業者

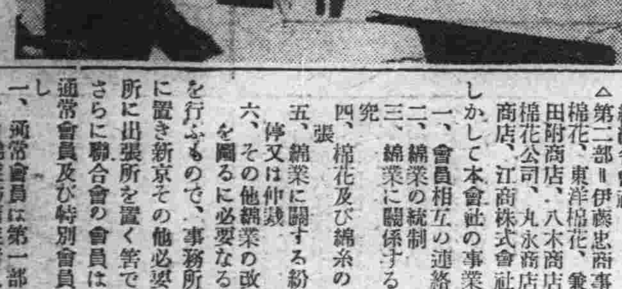

各部の會員左の如し

△第一部=奉天紡廠、內外棉滿洲覇紡、滿洲紡績、營口紡織各會社
△第二部=伊藤忠商事、日本棉花、東洋棉花、兼松商店、田附商店、八木商店、滿洲棉花公司、丸永商店、又一商店、江商株式會社

しかして本會社の事業種目は

一、會員相互の連絡協調
二、綿業の統制
三、綿業に關係する調査研究
四、棉花及び綿糸の販路擴張
五、綿業に關する紛議の調停又は仲裁
六、その他綿業の改善發達を圖るに必要なる事業

を行ふもので、事務所を奉天に置き新京その他必要なる場所に出張所を置く筈である、さらに聯合會の會員はこれを通常會員及び特別會員二種とし

一、通常會員は第一部においては棉業紡績業者又は綿織物製造業者(同業者の團體を含む)第二部においては棉花取扱業者又は綿糸布取扱業者にしてともに本會の承認を得たものとし
二、特別會員は綿業に關し常識經驗ある者、又は聯合會に對し功勞あるものにして理事會において推薦せる者とす

なほ本會の役員及び顧問は左の如し

一、役員
理事長、滿洲紡績常務取締役辛島寛、理事 內外棉錦州支店支配人飯子重道、伊藤忠商事奉天支店長遠藤讓、東洋棉花大連支店長奧田千之、滿洲棉花公司常務董事矢中快輔、監事 奉天紡紗常務董事松尾國治、日本棉花奉天支店長森福三郎、顧問 呂產業部大臣、韓經濟部大臣、岸產業部次長、西村經濟部次長、三浦關東局司政部長、椎名產業部鑛工司長、五十子產業部農務司長、白石關東州廳內務部長

蒙古語講習會

財團法人蒙古會館では一般に蒙古語を普及する意圖のもとに十一月一日から同所で蒙古語講習會を開くことになつた、講師はサガラジャップ氏(興安局)田村英男氏(治安部)古木俊夫氏(興安局)寺田勝氏(蒙古會館)タンサン氏(興安局)等で講習料目は日常會話、國語文讀解、文語體讀解、語法、文法、日常儀禮、並蒙古地文、人文一般等で會費は不要希望者は勤務箇所氏名を記入して三十一日までに特別市西朝陽路三〇一蒙古會館に申込まれたいと

忌明に當り 相賀氏三百圓獻金

新京特別市崇智胡同四一〇國務院總務廳營繕需品局宮廷造營科長相賀兼介氏は去る九月一日、長男憲三氏を亡ひ、二十日が七七日の忌明に當るので故人逝葬の際各方面から寄せられた弔慰、供物等の返禮を行ふ筈の處追善のためそれ〴〵公益事業等に寄附を行ひ尙三十日本社へ來訪、故人は尙修學中で何等この非常時國家に盡すことが出來ませんでしたので、誠に勝手でありますが御供物の一部を國防の一端に獻金したいから可然と金三百圓を寄託されたので本社ではこれを折半陸海軍へ獻金の手續きを了した

朝鮮で十年度徴集兵の 在營期間を延期

【東京國通】陸軍では朝鮮にある部隊に屬する昭和十年徵集兵にして本年十一月卅日までにその在營期間および現役期間を滿了すべきものに對し當分の內その期間を延長する旨廿九日省令第五十三號をもつて發表した

新京音樂協會 設立決定

滿洲國も建國後六年を經愈よその內的充實期に入り澎湃として興つた文化運動の波紋を受け、かねて新京特別市公署並に協和會首都本部に於て斡旋其の成立を急ぎつゝあつた新京音樂協會は二十九日午後七時より大和ホテル二階會議室に於て發起人會を開催、市公署關屋副市長、堀內弘報處長、馮民生部社會司長、滿鐵支社村田庶務課長、藤山民生部囑託、大浦、青木兩女學校長その他電々、電業、放送局映畫協會の關係者出席、關屋副市長より音樂協會發起の趣意經過を說明次いで會則並に豫算の審議をなし役員の詮衡を終へてこゝに新京音樂協會は成立をみるに至つた、尙當分の間事務所は市公署行政科內に置く由で入會希望者は電話二―一一一―三一に照會せられ度いと

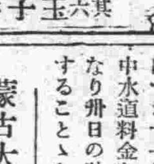

滿映本社試驗日

滿洲映畫協會の第一回滿人俳優採用試驗は豫想外に志望者が殺到し採用人員の約三十倍を算するに至つてゐるが、新京本社の試驗日は十一月三日午前九時より行ひ、大體口答試問と身體檢查だけで詮衡委員の顏觸れは鶴谷製作課長、近藤伊與吉氏、喜多廣行氏、坪井與氏の他通譯二名である

應召者遺家族に 滿鐵、水道料金を免除

滿鐵では今回應召軍人、軍屬の遺家族に對し滿鐵經營水道につき十一月分より應召期間中水道料金を免除することゝなり卅日の社報でこれを公表することゝなつた

蒙古大會閉幕

【綏遠廿九日發國通】蒙古大會最終日の廿九日は午前十時開會、直ちに副首席德王起つて閉會の辭を述べ、卓察哈爾盟長の發聲で蒙古大會及び蒙古聯盟自治政府の萬歲を三唱こゝに歷史的大會の幕を閉ぢ直ちに代表一同は記念撮影をなし、ついで演技場における祝賀會に臨んだ

大使館情報課懇親宴

大使館情報課では關東軍記者倶樂部員を廿九日午後六時半より賓宴樓に招待、懇親宴を開いた

日の出を拜する集ひ

三十一日、日曜日、日の出を拜する集ひ新京日の出時刻七時十三分、西公園誠忠碑前、市民早起會、右終つて忠靈塔參拜

日本メソヂスト

一、日曜學校午前九時
一、日曜禮拜 同十時十五分 說教「荒野に叫ぶ」 山口牧師
一、夕拜 午前七時半 讃美歌練習傳道說教 古村兄

日本キリスト

一、日曜學校 午前八時半
一、聖書學校 午前九時半
一、朝の禮拜 午前十時半 說教(偉大なるキリスト觀) 石川牧師
一、夕拜 午後七時半 說教「平和にあらず劍を投ぜん」 石川牧師

西本願寺行事

日曜講演 午後二時 演題「育てられる者」 講師 村上哲亮
同「他力の眞味」 同 光岡主任
一般歡迎

あす(卅一日)

▲勤儉デー
▲上海戰況寫眞展、三中井
▲全新京新人個人卓球大會、午前九時、大經路小學校

◇今晚の主なる演藝放送◇
▲七・三〇新作時局國民歌(記念公會堂より中繼)新京混聲合唱團外▲八・〇〇琵琶船辨慶淺野輝水▲八・三〇ラヂオドラマ「敵前上陸」(東京)新派劇▲九・〇五軍歌物語「行進の三勇士」(大阪)金平軍之助外

日本人運轉手募集
一、資格 關東局免許證所有者
一、年齡 自滿廿歲至卅五歲
希望者は大至急履歷書、滿鐵病院健康診斷書持參來社相成度
康德四年十月廿九日
新京驛前 新京交通株式會社庶務係

謹告
市內遊覽バス運轉休止
右市內遊覽バス來る十一月一日より明年三月三十一日迄運轉休止可仕候間此段謹告候也
康德四年十月二十九日
新京交通株式會社

●食堂讓る
場所 ダイヤ街好場所
造作 一式辨當得意付
讓價 八百五十圓
右御希望の方は(午前中)帝都キネマ裏通り 射的美遊喜まで

貸家
場所 八島通十二番地(電業公館跡)
一階洋室四、二階和室三、家具付 事務所、醫院等にも適す
御希望の方は電話② 三五八〇 四二九五

日人並女子給仕 募集
採用人員 若干名
資格 1、女子事務員 高等女學校卒業者 女子給仕 高等小學校卒業者年齡十八才迄
2、新京市內に保護者並に確實なる身元引受人あるを要す
3、未婚者に限る
右希望者は十一月五日迄に自筆履歷書持參當課に出頭相成度
滿洲中央銀行秘書課

讓寫眞館
新京有數の寫眞館居抜のまゝ讓る他所に轉出の爲破格、要急
電話其の他一切完備
姓名在社

見習店員募集
一、年齡十五歲より十八歲迄の者一名
一、學歷高等小學卒業程度以上
一、面談日十一月一日午前中
市內に確實なる保證人を有し成るたけ父兄の家より通勤の出來る者
新京大同大街康德會館內鐵工機械商
合名會社 原田組出張所

タイピスト募集
一、應募資格 日本タイプ習得の日本人女子にして高小卒以上の學力を有する三十才以下の者
二、勤務地 新京
三、待遇 月收額約五五圓(住宅料を含む)但し實務有經驗者に對しては別途考慮す
四、申込手續 自筆履歷書、身體檢查書、寫眞を取揃へ十一月三日迄に本社人事課、又は大連、奉天各管理局へ提出せられたし 追而試驗場所其他詳細は申込所に照會あり
滿洲電信電話株式會社

英文タイピスト募集
資格 英文タイプに經驗を有し高女卒業以上の學歷を有する獨身者にして通勤可能なる者
人員 若干名
希望者は十一月二日迄に履歷書携帶の上當協會人事係に出頭せられ度し
新京大同大街ニッケビル二階
滿洲映畫協會 電話2 五二五三番

探犬
セパード 牡 生後一ケ年
特長 後足兩腰內側傷痕あり
毛色 灰茶色交り毛
右御通知下されし方には薄謝を呈す
電② 三八四四八へ

自動車貸車庫あり
讓るも可
委細は左記へ御問合せ下さい
電話③ 五八三六番

貸家
場所 清和街一〇一
家賃 五十五圓
特別市清和街一〇一 東亞興業株式會社 新京出張所 電話(2)四九三五番

兄又次郎儀豫而病氣の爲め鄕里佐賀縣にて加療中の處養生相不叶本月廿一日午前二時死亡仕り候に付廿三日鄕里にて葬式執行仕候
追而明卅一日午後一時新京西本願寺に於て告別式相營可申候
弟 濱木松之助
親戚總代 濱木佳年
友人總代 內海勉
〃 古田彌一郎
〃 石山金治
〃 杉山キヨ
町內會總代 寺中楠治
縣人會總代 岩坂本三郎

世界を震撼せる問題の戰事映畫!
旅順港
滿都の人氣を集中して封切るや俄然初日滿員!!
明日曜は是非此の豪華篇を!
帝都キネマ

秋から初春へ 大船の文藝映畫陣

松竹大船では今秋から新春初頭にかけて製作すべき十大文藝映畫を左の如く決定し、逐次之が進行、並びに準備につとめてゐるが、何れも作品の内容、原作者共に現文壇に新しい問題を投じたものであり又映畫化に當つても、そのスタッフは充分の準備と配備が行はれ製作に愼重なる態度を拂つてゐる

◇「淺草の灯」濱本浩原作、池田忠雄脚色、島津保次郎監督、上原謙、夏川大二郎、桑野通子、高峰三枝子、坪内美子主演
◇「風の中の子供」坪田譲治原作、清水宏監督、爆彈小僧、葉山正雄主演
◇「曉は遠けれど」竹田敏彦原作、野田高梧脚色、佐々木康監督、田中絹代、佐分利信主演
◇「戈性開眼」川端康成原作 澁谷實監督
◇「風速五十米」武田麟太郎原作、池田忠雄脚色、島津保次郎監督
◇「銀色の道」小島政二郎原作
◇「想ひ出の記」徳富蘆花原作、清水宏監督
◇「新家庭劇」菊池寛原作
◇「新しき翅」片岡鐵兵原作
◇「愛染かつら」川口松太郎原作

中秋より初冬へ 大泉九大作

〃躍進新興〃を如實に物語る新興東京撮影所の最近に於けるワインドアップ振りは誠に目覺ましいものがあるが、この奔流の如き勢ひに拍車をかけて明朗色と各作毎新人拔擢をモットーとし中秋より初冬へかけての重爆大編隊飛行の總陣容を左の通りで正式發表した

(原作物)◇長田幹彦原作、勝浦仙太郎監督、高津慶子、香取千代子、田城光、岡崎光彦出演「輝く新天地」◇富田常雄原作、伊奈精一監督、立松晃、江川なほみ、古川登美出演「男なりやこそ」◇加藤武雄原作、曾根千晴、久松静兒監督、河津清三郎、平井岐代子、淡島みどり出演「呼子鳥」(娘時代)(母の時代)◇吉屋信子原作西鐵平監督、大内弘高野由美、飯山くみ子出演「泣き手の人々」◇丹羽文雄原作、溝口健二監督「薔薇合戦」◇菊池寛原作、田中重雄監督「現代の英雄」(オリヂナル物)◇梅山密脚本、久松靜兒監督、大内弘、築地まゆみ出演「軍國の手紙」◇如月敏脚本、田中重雄監督、山路ふみ子、高野由美、歌川八重子、黒田達夫出演「母よ安らかに」◇如月敏脚本、鈴木重吉監督、渡邊はま子、築地まゆみ、若井一郎、佐藤勇出演「庭の千草」

東寶の歳末、正月作品

林長二郎の入社を見た東寶では、こゝに東西兩撮影所に於けるスター陣は、一應整備するに至つたが、これに伴ひその製作企畫に就き、愼重なる銓衡をなした結果十一月から新春にかけての製作スケジュールを、一流スターを網羅して決定發表を見るに至つた

‖東京作品‖
△岡讓二出演「人生競馬」「鐵腕都市」「母の曲」
△高田稔出演「街の荒鷲」「禍福」
△入江たか子出演「禍福」「捕鯨船の男」「母の曲」

‖京都作品‖
△原節子出演「母の曲」「源九郎義經」
△エノケン出演「猿飛佐助」
△前進座出演「遂方の辻」
△大河内傳次郎出演「血路」「鯛太七あつし」「源九郎義經」「でかんしよ侍」
△林長二郎出演「藤十郎の戀」
△黒川彌太郎出演「母親人形」「源九郎義經」
△小笠原章二郎、高勢實乘共演「日本一の殿様」

帝國の使命を描く國策映畫 東京發聲製作

蘆溝橋畔一發の銃聲で捲起された暴戻支那側膺懲の聖戰は早や三ヶ月、支那南北兩戰線に皇軍破竹の進戰連勝の勢ひを示してゐるが、何故に日本は支那と相戰ふか、といふテーマによつて之を極めて平易に描かうとする本格的な國策映畫が東寶國策映畫協會を中心として、東京發聲世田谷撮影所で製作される事となつた

即ちこの映畫は今次事變が侮日抗日に對する戰ひであり、世界人類の敵たる赤化の魔手から支那を救濟せんとする日本帝國の東亞における正義の使命を說くと共に皇軍將士がどんなに辛酸勞苦を忍びつゝあるかを併せて描き、銃後國民の認識を深めるべく撮影着手に先立つて東發側は準備工作の第一步として美術部長河野鷹思氏を支那へ派遣せしめた

新栗 甘栗太郎 電③三一八八七 三一七八八 内地送り

さぼてん

扇芳亭に今度東京から一葉といふ姐さんがやつて来た、新橋の男嫌ひの演勇で鳴らしたといふからお婆さんかと思へばまだ二十二▲「妾は男が嫌ひではないの、只彼氏にする人に出會はない丈けでなつかれば今日でも…」と笑つた▲「今のところ清元と長唄の稽古をしたり活動寫眞を見に行くのが樂しみ」とのこと、帳には相當自信があるらしい酒は呑んだりなめたりかぶつたりで相手次第、同亭のレコード舞踊の秀ちゃんと大の仲よしなので、秀ちゃんからの手紙で急に来る氣になつて来て見ると案外温かいのに驚きました、雪の満洲へて唄つたがその凍つた情緒を見たいので多を目指して来たけれど彼氏がみつからなければ春をまつて東京へ歸ると雁のやうな事を云ふ、逆に氣に入れば一族一統を呼んでジャンジャンやるさうな、【寫眞がその一葉さん】

日曜 舊九月廿八日 辛卯 十月三十一日 赤口 執 昴宿

●一白の人 秋晴れの清々しき心地するが如し爭論注意 甲と乙と未が吉
●二黒の人 高德人に認められ尊敬加はるべし病難注意 庚と亥と癸が吉
●三碧の人 築き上げたる基礎も自分より崩すの恐あり 甲と庚と壬が吉
●四綠の人 挽まず自己の本分に向つて精力を注ぐに吉 乙と辛と壬が吉
●五黄の人 自重の上にも自重して妄動せざれば功現る 甲と丙と庚が吉
●六白の人 目上の意見に從ひ冷靜沈着なれば名實舉る 丁と庚と亥が吉
●七赤の人 常日頃の手入れ行屆きて收穫の近づく如し 甲と午と辛が吉
●八白の人 運氣旺盛にして萬事積極的の行動に出べし 巳と庚と癸が吉
●九紫の人 努むれども其丈の功能現はれざる日病注意 乙と未と辛が吉

小兒科専門 太田医院 新京神社南橋 電③3839

雑音

新京キネマの「水戸黄門廻國記」は時代劇界の兩巨頭阪妻千恵藏の顔合といふだけあつて初日は果然大入の盛況を呈した、作品そのものもこれまでの此種のものゝ如きあくどい煽情味がなく、素朴な正義感が物語りを貫いてゐると言はれる日活としては最近のヒット作品であらう▼帝キネの「旅順港」も夜に入つて客足を詰めた、ギャングものと組んで三回廻し、一圓の料金はちと張り過ぎるやうだ▼作品としての旅順港はどうにも愚かしきもので、何時ものことながらこんな淺薄な日本觀を臆面もなく振り廻はされたんでは迷惑千萬▼かうなると兎や角の論はあつたが、やはり「新しき土」のファンクなどはいゝ仕事をした事になる「旅順港」とでは色々條件の相異はあるがファンクの熱意の半分でもが「旅順港」の製作スタッフにあつたならかうまで愚かしいものは出來なかつたであらう▼兄が日本軍人であるので疑はれて死んでゆくロシア士官の妻の悲劇も迫るものがないし背景となつてゐる旅順攻略のスペクタクルも、今日のニュース寫眞を見てゐる眼には實に白々しいものとしか思はれない▼ダニエル・ダリユウもこれゝでは演技を有つてゐない

見よ! モノ凄イ人気 千恵藏阪妻の大顔合せ 水戸黄門廻國記
(同時上映) ×博愛日本 ×制服を着た藝妓
入場料 八〇せん
明日の日曜はゼヒ
新京キネマ
満員御禮

大都超特作 オールトーキー
神風騎隊

杉山昌三九 藤間林太郎 大乘寺八郎 松山宗三郎 三城輝子 共演
監督 中島寶三
外オールスターキャスト
薩南の空に轟然と炸烈する狼火一發!! 時!文政年間 倒幕開港を希ふ武士!!祖國に近づく黎明の跫音砂塵濛々の中に數百騎! 神風騎隊

砲煙と銃聲! 總攻撃の命令! こゝには英雄があるのみだ!
榮光の道
マルセル・ムルビエ監督
チーテフオン・ナジイ ピエール・リシアル ウイルム 主演

映畫は遂に色彩と聲を獲得した!邦畫界の躍進、日本の凱歌、絢爛たり天然色の魅力
本邦最初の總天然色トーキー堂々出現
月形半平太
月形龍之助 主演 原健作、高堂國典 比良多恵子
京都先斗町名妓三十餘名特別出演
×行友李風原作 ×志波西果監督
30日ヨリ 30セン
朝日座

緊張躍進の冬に相應しき新彩潑剌たる流行を蒐めた陳列會の冬の御用意に是非一度御高覽の程を
自十月廿三日 至十月三十一日
二階の催し
陳列の美麗人形最優秀柄投票

最高點(柄)御投票の御方へ、壹等より五等まで抽籤にて景品進呈!
壹等 丸帯一本 貳等 小紋着尺一反 參等 名古屋帯一本
四等 銘仙一反 五等 ファイバー着尺一反
當籤洩れの御方様には順次壹百名まで印入タオル一筋各々進呈投票用紙は御買物有無にかゝはらず御希望の御方様へ一枚進呈
◇御當選發表は十一月一日店頭及び新聞にて發表景品引換は十一月十日まで
冬呉服・洋雑貨・大投売特設(二階)
●一度御試の程御待ちしてゐます●
●冬の流行婦人雑貨 ●裳美會の繪羽模樣 ●西陣織の新柄帯地
●流行婦人コート ●内外帽子と靴の會
輸入百貨店 新京中央通・電話(3)4116番

世界無比 シンガーミシン
電(3)3845番

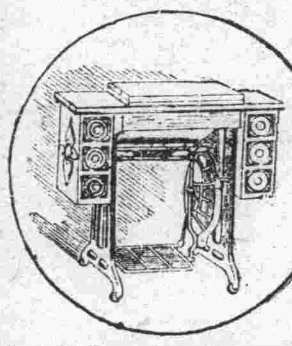

無音快速! 最新式 十五種八十三型 (月賦取扱)
新京日本橋通際 シンガーミシン會社

電話新設 (3)六四六七番
冬服の御調製は是非當店へ
本多洋服店 吉野町四丁目ノ三

一ケ月一圓で新刊雜誌が六冊讀めます
巡迴雜誌 十一月號直ちに配本
祝町二丁目十八 現代社

お茶と茶道具の店 みどり茶園 吉野町一丁目 電3四七七〇

お茶の百貨店……大石茶舖

特選フジヤのオーバー!
御選擇には今一番の好機
お求めのお方からお方への實物宣傳に逐年人氣いやますフジヤのオーバー……… ことしもどうぞおすゝめ申上げます
一一、〇〇……四八、〇〇
新選婦人オーバー
今年の流行を揃へて
一一、〇〇……二四、〇〇
寸法はいづれもお軀に合せてすぐ直します
フジヤ洋服店
本店 大通盤城町一九 電②五五二〇
支店 浪速町一五一 電②二二一九

お子様方の洋服がいろいろ揃つてあります
洋服附屬品
新京銀座 廣春洋行 電話③三〇五二番

和洋百貨 内外化粧品 各國煙草 履物類
新京入船町(東一條通ダイヤ街角)
石商店
店主 石黒繁治
◎電話(3)三六六七番

國策新會社設立で 開發機構變革へ
日本產業資本と鞏固な連絡

日滿兩國を打つて一丸とする重工業生產力の速急的擴充は戰時經濟體制下に於ける最大の課題として近衛內閣成立以來つとに兩國朝野の具體的日程に上つてゐたが、今次支那事變を契機として一刻も早くこれが解決の急務なることが痛感されるに至つたので、過般來日滿兩國政府はこれが快速的具體化に着手、去る九月以來岸產業部次長は前後二回に亘り上京、陸軍、商工、大藏、企畫院等關係各當局を歷訪し滿洲國側の關係事項につき連絡協議の結果、先づ目下成功的に遂行されつゝある滿洲國產業五ケ年計畫に即應する同國の重工業資源の大々的開發に着眼し、これが國策遂行機關として資本金四億五千萬圓の大投資會社を設立するに決定し以て戰時經濟力の飛躍的增强を實踐することゝなつた

同社は鐵、石炭、石油、輕金屬、自動車、航空、採金等各重要工業部門の特殊會社をその傘下に置く綜合的企業化を目標とし、滿洲國法人として遲くとも年內には創立の運びに至る豫定であるが、これにより滿洲國建國以來國家的計畫經濟の基幹的肢分體をなしてゐた各特殊會社による部門別重要產業開發機構は根本的變革を與へられたわけである、すなはち滿洲國の經濟開發方策は「經濟建設要綱」ならびに重要產業統制法に基く國家的統制下にその第一期建設工作を經驗したが、從來の業績を觀るに、建設資金、技術、經營方法の諸點につき往々所期の計畫遂行に不充分なる點があるのに鑑み、今後經營資金は出來得る限り外資にアメリカ資本の導入を企圖し、他方において技術ならびに經營方法は擧げて日本產業資本の積極的進出を促進せしむる方針の模樣である、而して右投資會社の指導監督は日本政府との緊密なる連絡のもとに滿洲國政府がこれに當るのであるが、企業の內部的經營に關しては從來の半官營的定着性を一擲して相當程度の自由經營をとり日本產業株式會社の資本的、人的、技術的經營力を百パーセントに揮はしめんとするもので、事實上日產はその支配會社を擧げて滿洲へ企業的移動を行ふものであるからこの點日本產業資本と滿洲新興產業との鞏固なる癒着過程は將來の對滿經營の根本的轉換を示唆するものとして頗る重視すべきものがある

滿洲重工業 總裁は鮎川義介氏

近く創立を見るべき滿洲重工業株式會社（假稱）總裁は現日產社長鮎川義介氏に內定の模樣である

滿鐵の傍系重工業會社は 適當の時期に 新會社に統合

近く創設を見るべき滿洲重工業開發株式會社（假稱）の出現により旣往の各特殊會社を動脈とする滿洲產業開發機構は、百八十度の歷史的旋回を行ひ、これが影響は日滿產業界環視の焦點となつてゐるが滿鐵の傍系各會社中重工業部內に屬するものは適當の時期にその都度株式の開放を行ひ漸次新投資會社に統合する方針である、而して目下問題となつてゐる撫順炭鑛を滿鐵より分離獨立せしめ、これを新會社へ包擁することは當座り行はない事に決定し、昭和製鋼所は近く滿鐵ならびに日本側と折衝の上新會社設立までには約半數の株式を新會社へ移讓するものとみられてゐる

鐵西の經營 奉天市公署へ

曩に滿洲國政府に買收された奉天工業土地股份有限公司經營にかゝる總面積一千七十三萬平方米の鐵西工業土地ならびに附屬事業を經濟部より奉天市公署が價格五百五十萬圓償還期限十五ケ年（明年度起算）をもつて買收移管せる件については旣に奉天市諮議會の承認を經たので市公署では監督官廳の正式認可を仰ぐべく滿江工務處長が赴京中央政府と折衝の結果、工業土地公司所有財產ならびに事業一切は來る十一月中旬を期して經濟部より市公署に正式移管されることになつた、しかして移管後の事業經營方法については市長直屬の外局を新設するか財務、工務兩處において分掌するかの兩案につき目下市當局で研究中であるが、事業經營に當つては從來土地公司が實施し來つた土地貸附ならびに賣却等をそのまゝ踏襲する方針である

北支棉花の 天津消化復活

【天津廿九日發國通】年額一億弗以上に上る棉花の改良增產とこれを買上げることが北支民衆を潤はす第一義なりとし關係各方面と連繫して指導し來つた天津軍當局は事變により出廻り杜絕その他につき極力便宜を與へる意向を明かにしたが、天津のわが紡績及び棉花業者數名は軍の諒解のもとに卅一日出發、石家莊視察に赴くことゝなつた、たゞ日本への輸出は爲替管理法によつていまのところ望みないが天津において消化する棉花買付の前途は樂觀されるに至つた

奉天組合銀行 九月末帳尻

奉天組合銀行九月末帳尻は預金殘高五千九百七十萬四百三十圓、貸出殘高七千八百卅三萬二百七十四圓で預金においては前年度の五千八百九十萬三千十九圓に比し七十九萬七千四百十一圓を增加、貸出においても前年度の六千八百四十萬二千五百二十八圓に比較し九百八十三萬七百四十六圓の增加となつてをり奉天經濟界の健實な進展振りを示してゐる、なほ九月末各銀行帳尻左の如し

	預金殘高（圓）	貸出殘高（圓）
△滿洲中央銀行千代田通支行	一一、八六七、五三一	一七、〇一三、八二七
△滿洲興業銀行奉天支店	三〇、一四六、六三八	四〇、六三五、六六二
△橫濱正金銀行奉天支店	九、八七八、一五〇	一三、六〇三、三二一
△香港上海銀行奉天支店	二、一五九、六四六	九一五、七四九
△瀋陽中國銀行南滿站辦事處	二、七〇二、六六〇	一、七九四、二九四
△奉天商工銀行商埠地支行	二、六五五、八〇五	四、三〇九、三三一
△合計	五九、七〇〇、四三〇	七八、三三〇、二七四

總局各鐵道の 貨物運送規定統一
―明年一月より實施す―

鐵道總局では鐵道相互經營の完璧を期するため從來社線、國線、北鮮線各別に制定されてゐた鐵道貨物運送規定の統一改正を行ふべく研究中であつたがいよ〳〵成案を得たので明年一月一日を期して實施することになり、廿九日總局より正式に發表された、新規定は從來の北鮮鐵道運送規定ならびに國線鐵路運送規定を基準とし

一、地方的法令との調和
一、他運輸機關との密接なる連絡
一、取扱上の完全
一、規定形式の改正
一、規定構成の是正

等の諸點を考慮に容れて改正されたものである

延吉合作社の 大豆共販成績

延吉縣農事合作社による本年度の大豆共同販賣は十月廿日開始以來昨年度に比すると約一割五分高の値段をもつて行はれてゐるが、その出廻りは十月廿七日までに頭道溝より二貨車（一貨車三百六十五麻袋、一麻袋百四十二斤）が淸津に向けて發送されたのみである、これに反し龍井の地場商人の手で取扱はれたものは旣に十貨車以上に及んでゐるが右は共販の趣旨の不徹底を反映してゐるものとみて、縣當局では早急に趣旨の徹底を圖るべく種々準備を進めてゐる

牡丹江にも 官吏消費組合

牡丹江官吏消費組合設立問題はこの程要望者六百餘名の調印を得たので、各滿洲國官廳より一名宛委員を選出し、具體案作成につき協議した結果委員長に牡丹江省次長宇山兵士、副委員長に土木建設廳長鈴木兵一郎の兩氏を推し外に實行委員を決定、委員長は組合設立の經過に就き一應牡丹江商議に諒解を求める處あつた、斯くて近く正式認可あり次第十一月早々より事業開始の運びとなつた

日土新貿易協定 正式調印了す

【東京國通】日本、トルコ新貿易協定ならびに同附屬取極めに關してはかねてアンカラにおいて武富大使とトルコ政府との間に折衝を重ねてゐたところ、去る廿七日同地において正式調印を了し來る十一月六日より效力を發生することになつた旨廿九日外務當局より發表された

本年上半期に於ける 滿洲國の貿易
建設資材輸入で入超增加

滿洲國の對外貿易は建國後の產業建設、都市の建設、鐵道敷設、橋梁の整備、人口の急激なる增加等による物資の急激なる需要增のために年々例外なく增加の一途を辿り貿易尻は常に多額の入超を示して來た、殊に本年に入つてからは五ケ年計畫產業開發に必要なる資材の輸入は必至であるから輸出入共々增大し貿易尻は更に擴大するものと見られて來た、果して本年上半期の貿易は輸出入とも建國以來の最高記錄を示し、貿易尻も總輸出入に於いて入超四千九百餘萬圓、純入超に於いて九千四百餘萬圓に達した、即ち經濟部發表になる上半期貿易は左記の通りである

總輸出入額（單位圓）

	一月―六月	前年より增
總輸出	[illegible]	[illegible]
總輸入	[illegible]	[illegible]
計	[illegible]	[illegible]
入超	[illegible]	[illegible]

即ち總貿易額は左の如くで、前年同期に比し八千三百餘萬圓、約一二・二%を著增した而して右の中、北支向通過貿易と見らるゝ再輸出の四千五百餘萬圓、再輸入の四千餘萬圓を差引くと左の如くである

純輸出入額（單位圓）

	一月―六日
純輸出	三一三、〇六〇、七九四
純輸入	四〇七、七六〇、七二七
計	七二〇、八二一、五二一
入超	九四、六九九、九三三

即ち純輸出は三億一千三百余萬圓、純輸入は四億七百余萬圓で、貿易尻は九千四百七十萬圓に達するのである、右は前年同期に比し純輸出に於いて六百三十余萬圓、二%を微增し、純輸入に於いて六千九百二十餘萬圓、二四%の著增である、輸出と輸入の差は二%に達したが、これが九千四百七十萬圓の純入超を結果したのである

尤も北支向通過貿易と見るべき再輸出入を加算すると昨年同期は五百五十八萬餘圓の出超であり、本年は四千九百四十九萬餘圓の入超となる、此の昨年同期の出超は最近の滿洲貿易に於ける異例で、大同二年以來の滿洲貿易は純輸出入に於いては勿論、總輸出入に於いても常に多額の入超を示してゐる、即ち左表の如くであるが昨年の貿易も一ケ年を通算するとやはり八千九百餘萬圓の入超となつたことを注意すべきである

最近の滿洲總貿易額（單位千圓）

年度	輸出	輸入	出超	入超
大同元年	六一八、一五六	三三七、六七二	二八〇、四八四	
同　二年	四四八、四七七	五一五、八三三		六七、三五五
康德元年	四四八、四三六	五九三、五六二		一四五、一二六
同　二年	四二一、〇七七	六〇四、一四九		一八三、〇七二
同　三年	六〇二、七五八	六九一、六八九		八八、九三一
同四年上半期	三五八、三七一	四〇七、七六四		四九、三九三

右の如く大同二年以降每年巨額の入超を示した原因は、產業建設資材の輸入にあること論を俟たない

商況欄 三十日前場

海外經濟電報

倫敦金塊	七磅〇志六片二分一
紐育金塊	三五弗〇〇
倫敦銀塊	一九片一六分三
同先限	一九片八分七
紐育銀塊	四四仙四分三
孟買銀塊	五〇留比八分七

▲外國爲替

英米爲替	四弗九六仙一六分七
米日爲替	二八弗九七仙
米支爲替	二九弗五〇仙
英日爲替	一志二片〇〇
英支爲替	一志二片八分三
印日爲替	七七留比二分一
スチール株	六四弗〇〇
アナゴンダ株	三二弗四分一

▲市俄古小麥

十二月限	九六仙〇〇
五月限	九五仙四分一
七月限	九〇仙八分七

▲紐育棉花

現物	八仙三二
十二月限	八仙一二
一月限	八仙〇八
三月限	八仙〇七
五月限	八仙〇七
七月限	八仙〇六
十月限	八仙一七

▲印棉

ブローチ	一六一留比四分一
オームラ	一四二留比四分一
ベンゴール	一三七留比四分三

▲カルカツタ麻袋

靑筋	二四留比四分三
鐵筋	一二留比八分一

▲滿洲中銀爲替

上海向	九六弗五〇仙
天津向	九六弗五〇仙
紐育向	二八弗八分七
倫敦向	一志二片〇〇

▲阪神爲替

對米	賣	二八弗一六分三
	買	二八弗八分七
對英	賣買	一志二片〇〇ノミナル

各地株式市況

▲東京株式（短期）

	寄付	大引
東新	[illegible]	[illegible]
日產	[illegible]	[illegible]
新鐘	[illegible]	[illegible]
滿鐵	[illegible]	[illegible]

▲大阪株式（短期）

	寄付	大引
大新	[illegible]	[illegible]
新東	[illegible]	[illegible]
日產	[illegible]	[illegible]
鐘紡	[illegible]	[illegible]

▲大連株式（短期）

	寄付	大引
五品	[illegible]	[illegible]
豆新	[illegible]	[illegible]
東新	[illegible]	[illegible]
日產	[illegible]	[illegible]
滿鐵	[illegible]	[illegible]
同新	[illegible]	[illegible]
鐘紡	[illegible]	[illegible]
土木	[illegible]	[illegible]
日新	[illegible]	[illegible]

各地商品市況

▲大阪綿糸

	寄付	納	大引	會
十月限	[illegible]		[illegible]	
十一月限	[illegible]		[illegible]	
十二月限	[illegible]		[illegible]	
一月限	[illegible]		[illegible]	
二月限	[illegible]		[illegible]	
三月限	[illegible]		[illegible]	
四月限	[illegible]		[illegible]	

▲大阪棉花

	寄付	大引
當限	[illegible]	[illegible]
先限	[illegible]	[illegible]

▲大阪人絹

	寄付	大引
當限	[illegible]	[illegible]
先限	[illegible]	[illegible]

▲大阪期米

	寄付	大引
當限	[illegible]	[illegible]
中限	[illegible]	[illegible]
先限	[illegible]	[illegible]

▲橫濱生糸

	寄付	大引
現物	[illegible]	[illegible]
當限	[illegible]	[illegible]
先限	[illegible]	[illegible]

各地特產市況

▲新京

	寄引	出來高
現物 大豆	—	—
高粱	—	—
小豆	—	—
玉蜀黍	—	—
包米	—	—
先物 ●大豆 十一月限	[illegible]	[illegible]
十二月限	—	—
●高粱 現物	—	—
當限	—	—
先限	—	—
十二月限	—	—

▲大連

	寄付	大引
●大豆		
袋入	[illegible]	[illegible]
十二月限	[illegible]	[illegible]
一月限	[illegible]	[illegible]
二月限	[illegible]	[illegible]
三月限	[illegible]	[illegible]
●豆粕 現物	[illegible]	[illegible]
十二月限	[illegible]	[illegible]

▲現物

十二月限	[illegible]	[illegible]
一月限	[illegible]	[illegible]
二月限	[illegible]	[illegible]
三月限	[illegible]	[illegible]
●豆油 現物	[illegible]	[illegible]
十一月限	[illegible]	[illegible]
十二月限	[illegible]	[illegible]
一月限	[illegible]	[illegible]
二月限	[illegible]	[illegible]
三月限	[illegible]	[illegible]

靑春の宿（二五）

須藤鐘一作　柴谷宰二郎畫

覗ひ寄る（六）

讓治は、幸子の手を握り、背にあてた兩手に强く力をこめて、ひしとひきよせるやうにして、踊りの渦の中にはいつた。

讓治の胸は、二枚の衣服を隔てゝふれた相手の心臟が、異常にときめいてゐるのを知つた。

すべてが、讓治にとつて、好都合な狀態であるーーこれからは讓治にとつて、得意の壇場なのだ。

讓治は、愼重の上にも、愼重な態度で會話を運んだ。

『あなたは、こゝへ、時々おいでですか……』

『はあ……ほんとに、時々ですけれど……』

『さうですか……僕は、一週間に月、水、金の三日はたいていくるのですが、おみかけしないやうですね』

『はあ……』

『ダンスは、あまり、おすきではないのですか』

『いゝえ、好きなんですが……パートナーがゐないものですから……』

『僕でおよろしかつたら、いつでもお相手をいたしますが……』

『……………』

幸子は、昂奮に面をかゞやかして、下から、そつと、讓治を仰ぎみたが

『曜子さんとは、だいぶ前からお知りあひなのですの……』

『いゝえ、この一月ですーー一月に、滿洲から、歸つてきて、それから知りあつたのです』

『まあ……滿洲へいつてゐらつしたのですか』

『はあ……滿洲で、父が事業をやつてゐるものですから……』

曲が終つたが

『次も、お踊りしませうか』

と讓治はやはらかくさそつた。

幸子も、むろん、それを望んでゐた。

『滿洲のどちらにゐらつしやいましたの』

『うちは、新京にあるのですが東京の學校を出てから二年ばかり用事のない體なものですから、はう〴〵を、歩き廻つてをりました』

『滿洲は、いゝところでございますか』

『そのひとの性格にもよりますが僕なぞはすきですね……あなたも、おすみになつたらきつと、おすきになるでせう』

『……………』

『いつてみたいですわね』

『いつてごらんになるとよいですよ』

『あなたは、もうあちらへおいでにならないのですか』

『行きます、いつになるか、わかりませんが……實は、父が、いま、滿洲國政府の後援して、新しい事業を始めようとしてゐますのでね……遲くもこゝ一二年中には具體化するのですが、さうするさ僕は、その會社の仕事をしなければならないので、遊んでばかりゐては仕方がないから、日本へ歸つて、どこかの會社に勤めて少しその方面のことを勉强してくるやうにさいはれてやつてきたのですよ……』

『まあ、さうですか……』

幸子は、あきらかに、憧憬るやうな眼つきで、讓治を仰ぎみた。

けふはまづ、これ位でよいと考へ、讓治は、曜子のところに歸つてきて。

『もう、そろ〳〵、歸らうぢやありませんか』

曜子は、それをまちうけてゐたやうにうなづいて、周見兄妹に別れをつげた。

『いづれ、またーー』

讓治は、通りすぎるさき、幸子の耳もとでさう囁くことを忘れなかつた。

貸家御案內 本日の空家

△吉野町一・一六・家賃一三五圓三室店舖向・家主福信金融會社電（3）二五八九
△淸和街七二一・家賃三五圓二室住宅・家主住吉電話（3）一二四一
◇永昌路六〇一・家賃三一圓二室住宅・家主風月廬電話（3）三二七〇
◇長慶胡同二〇九・家賃九〇圓六室住宅・家主岩瀨電話（2）三八四四
◇慈光路五一五・家賃六〇圓一五坪店舖向・家主三井忠興安胡同一〇一電話（2）四八八五

電氣御相談

◎貴家の電氣工事の設計監督は無料で致しますから相談所を御利用願ひます
◎御需用家單獨で會社の營業當局に依賴し難いことが御座居ます場合には御需用家の爲に御斡旋致しますから御心安く御相談下さい
◎其他廣告サインの考案設計、營業用電熱の採算・家庭用電氣器具の選び方等に就ての御相談に應じます

電業支店 電業相談所 電話3 六五一一 二二五六

長春座 電3 五二六六

同盟ニュース內容
●北支戰線、皇軍保定占據、沙河を渡り石家莊へ
●上海戰線、海軍機勇躍出動、空陸劉家行猛襲

軍國子守唄	2.39	6.50		
事變ニュース	3.52	8.03		
ヒツトラー青年	12.00	4.11	8.22	
流轉	1.27	5.38	9.4 10.56	

廿九日より二日まで　階下八十錢

帝都キネマ 電2 一四〇五

流血市街	12.00	2.36	5.12	7.48
旅順港	1.08	3.44	6.20	8.56 10.09
事變ニュース	2.29	5.03	7.39	

二十九日より十一月四日迄　階下一圓
日曜祭日は旅順港十時四十分より

銀座キネマ

入場料四十錢

白狼	11.40	4.10	8.40
盜人厩	12.55	5.25	9.55 10.55
支那事變ニュース	2.10	6.2	
陸の黑潮	2.20	6.55	

27日より31日迄

岸本チエーン映画御案內 豐樂劇場

ニュース	1.47	4.15	7.30	
戰の曲	2.07	4.54	7.50	
禍福	12.30	3.17	6.14	9.10 10.28終

廿七日より卅一日まで日曜十一時廿分より　階下七十錢

新京キネマ

博愛日本	12.00	3.35	7.10
制服を着た藝妓	12.43	4.18	7.53
水戶黃門廻國記	1.57	5.32	9.07 10.41

廿八日より三日まで

朝日座

月形半平太		2.47	6.54
榮光の道	12.0	3.59	8.0
神風龍騎隊	1.??	5.37	9.49 10.59終

三十日より十一月二日まで　階下三十錢

新京キネマ

▽近日公開△
杉狂兒・星玲子主演 戀愛ハワイ航路
阿部五郎主演 國民皆兵令
新京キネマ

サービスガール募集　新京キネマ

新京一の
美人此處に在り
新人續々來着す
洗練された應待
サービス滿點
グランドカフエー
ミス別府
朝日通
電②三三四四番

森永ビスケツト
御贈答用に
御家庭に

新京日日新聞
朝刊
【本紙朝夕刊十二頁】
本紙定價（一部五錢　一ケ月壹圓五拾錢）
廣告料金（普通一行壹圓五拾錢　特別一行貳圓五拾錢）
發行所　新京永樂町四ノ一　新京日日新聞社
電話（編輯局專用（3）三三二五　營業局專用（3）三三〇〇）
發行人　十河榮忠
編輯人　松本勇
印刷人　水越内之介

滿洲國外寮旗
旗
新京・奉天
中谷時計店旗部

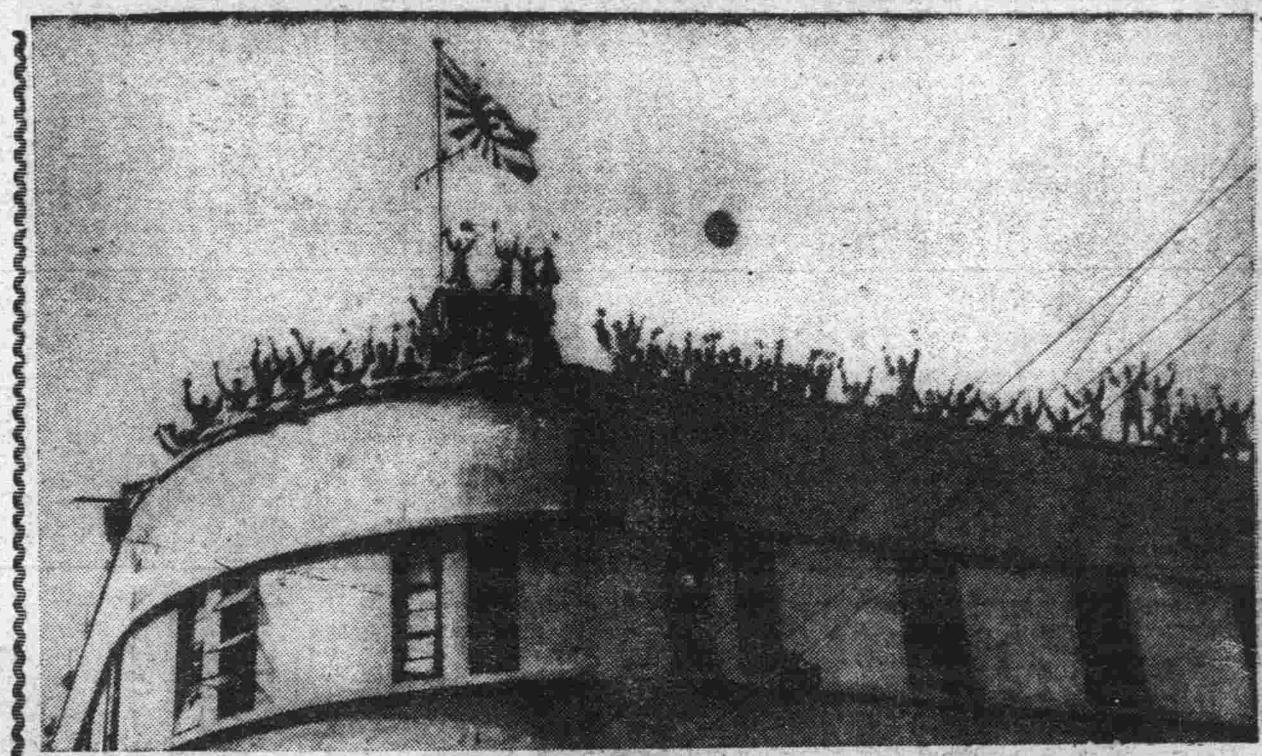

◇……海軍旗翻る上海陸戰隊司令部……◇

海軍旗翩翻と翻る上海陸戰隊司令部屋上に於ける上海戰全面的大勝を祝する陸戰隊勇士の大萬歲

空爆隊に呼應、地上部隊奮迅

蘇州河南岸の敵陣に 一齊猛攻の火蓋切る

【上海卅日發國通】敵を蘇州河南岸に追ひつめ河を挾んでこれと對峙中の鷹森、川並以下諸隊は今朝來正面の敵に對して攻擊の火蓋を切つた、空の近藤部隊は地上の猛擊に步調を合せ北新涇鎭、齊家角ほか敵の主要據點を爆擊中である

【上海卅日發國通】卅日陸軍飛行隊主力部隊は地上部隊の猛追に呼應して蘇州河南岸敵陣地一帶に爆擊を加へた

【上海卅日發國通】海軍航空隊千田部隊主力は陸軍の戰闘に協力、蘇州河南岸の敵陣地一帶に對し正午より十數回にわたり猛烈な爆擊を敢行、敵野砲陣地およびトーチカ式五段構への各主要陣地に潰滅打擊を與へた

【上海卅日發國通】卅日午後二時頃海軍航空隊渡洋部隊○○機は、陸軍最前線上空に勇姿を現はし蘇州河南岸の敵陣地に○○キロの巨彈をあびせ敵陣地を徹底的に破壞した

金家宅を奪取前進

【上海陣宅にて卅日發國通】○○部隊は三十日午前七時雨模様の曠野に○○戰車隊の掩護下に猛烈な進擊を開始、同十時半金家宅を奪取、更に馬路灣方面に敗敵を追擊中

廣福を攻擊

【上海卅日發國通】廣福方面の敵は南北に亘つて數線の陣地を構築して頑強に抵抗を續けてゐるが前日來田代、添田諸住の諸部隊はこれを攻略すべくすでに陸家橋、新陸宅の堅陣を奪取し揚涇クリークの敵前渡河に成功、卅日朝來飛行機および砲兵の掩護のもとに廣福の主陣地に向つて攻擊を開始した、因みに廣福は嘉定、南翔を結ぶ敵第二線陣地前方據點で敵は必死の防戰に努めてゐる

蘇州河岸四行倉庫の殘敵殲滅準備

【上海卅日發國通】陸戰隊の閘北掃蕩に當り逃場を失つた支那兵の一部は今なほチベット路北蘇州河岸にある四行倉庫に蟠居してゐるが、わが陸戰隊は武士道ならびに人道上の見地から彼等の生命を損することを欲せず、また同所が南北方を英國警備區域と租界に包まれてゐる複雜な地理的關係を考慮し穩便に降伏せんことを數回にわたつて勸告したが無禮にも支那兵はわが方の仁義と好意を無視し徒らに民族的面子の上から應ずる氣色がないので陸戰隊は二十四日以來既に攻擊準備萬端を整へ一擧にこの殘敵を潰滅することゝなつた

敵陣連續奪取 江橋鎭、南翔東側攻擊中

【上海卅日發國通】軍報道部午後六時發表＝大場鎭、江灣鎭方面の敵陣を一擧に攻略したわが軍は進擊中止をなすこともなく敗敵を掃蕩、蘇州河北岸に進出し、同河南岸にある敵および江橋鎭、南翔東側にある敵を攻擊中にして陸家橋、孟家宅、郭家宅、豆門橋等の敵陣を連續奪取し戰況は有利に進展しつゝあり全軍の士氣極めて旺盛なり

ソ聯超重爆九臺 漢口に空輸を完了

【上海卅日發國通】確報によれば、ソヴイエトより供給された超重爆擊機九臺は漢口に空輸され、すでに數日前輸送完了せること判明、なほまた支那人パイロット十數名は第二回空輸分受取のため新疆に赴いてゐると

支那軍、又も毒ガス使用

【天津卅日發國通】わが軍の猛攻に堪へかねた忻口鎭附近の敵は、廿九日苦し紛れに又も毒ガス彈を使用するに至つた、即ち廿九日朝敵陣より發射した野砲、山砲は普通より音が低く、濃黃もしくは濃綠色の苦味を感ずるやうな强い臭氣性の瓦斯を發生し、明かに毒ガス彈と認定されたがわが軍の防毒裝置よろしきを得たがため損害殆どなし

寧津を占領

【天津卅日發國通】津浦線東側地區一帶を南方に向けて掃蕩中のわが部隊は、卅日午前十時桑園東方十里の要地寧津を占領同地を確保した

初陣！騎兵部隊の猛進

【上海卅日發國通】皇軍騎兵部隊は廿七日拂曉その乘馬全部を基地に殘し、徒步で各部隊の間を縫つて潰走する敵を追擊また追擊一路南下したが騎兵部隊としては今次上海戰最初の戰闘參加であるため初陣の意氣物凄く無人の境をゆくが如く十二軒を突破したが敵は嗔茹鎭西南方蔡家橋北側クリークに沿ひ竹藪と棚とによつて抵抗を試み、こゝに激戰が展開され○○部隊の西川中尉、中島少尉、黒地少尉は率先部隊を率ゐて奮戰中壯烈な戰死を遂げ○○部隊の松田少尉また敵彈を受けて倒れ、また樽山大尉は部下を指揮中一彈を咽喉部に受け顏面血まみれとなつたが、後送を肯ぜず十數時間に亘り指揮を續けた、これ等勇士の奮戰により敵の抵抗線は破れ遂に潰走の止むなきに至つたものである

豐田紡、大豐紗廠の敵捕虜

【上海卅日發國通】二十九日夜豐田紡績に據る敵は同工場第二工場に火を放ち逃亡を企てたが、うち十數名は陸戰隊太田部隊に捕虜とされた、なほ同工場に潜伏中の敵は數百名と見らてゐる

【上海卅日發國通】大豐紗廠に潜伏中の敵兵八名は三十日早朝わが部隊のため捕虜となつた

わが方は全然射擊せず 海軍省副官談

【東京國通】海軍省副官談（卅日午前十一時發表）現地よりの報告によれば、廿九日午後八時半（中央標準時）頃日本軍の砲彈ゼスフイルド公園南方地區に落下し、英國兵一名死亡せりとて英國軍艦よりわが艦隊司令部に報告し來りついで午後九時頃右地區の更に東方に砲彈落下し英國兵二名死亡、數名負傷せりとて英國艦隊長官自ら旗艦出雲に來艦、射擊を中止されたき旨申出でありたるところ、わが方の調査によれば、わが陸戰隊は同時刻頃は全然射擊を行ひをらず、また陸軍側の調査の結果は各部隊とも同日沒後は砲擊をなしをらざること判明せり、なほ同日午後九時頃アベニユージヨツフルにも砲彈落下せる旨通知ありたるも同方面は陸軍陣地より射程外の由なり

忻口鎭攻防戰最高潮

敵屍を越えて轉戰また轉戰

【平地泉三十日發國通】過ぐる南口、平型關の激戰を見事に突破し山西高原を破竹の勢をもつて猛進を續けてゐるわが○○部隊は遂に敵の最後と恃む忻口鎭東西の高地に堅固なる陣地を布く山西軍に對し盛なる猛攻擊をなしてゐるが、さすが天嶮の地形に惠まれた要害に據つてゐるだけに敵ながら天晴れ頑強なる抵抗を試みてゐる、彼我の砲聲は肌寒き高原の山々にこだまして殷々と轟き、彼方此方に橫はる人馬の骸に一入の哀愁を誘ふ、轉戰幾度び血と汗と埃に塗れたわが將兵達は今でも夏服のまゝで五臺の山から吹きおろす冷い風は肌を刺すばかりだがものともせず奮戰を續けてゐる、その辛酸正に言語に絕するものがあるが、今や忻口鎭陣地の陷落も時間の問題となり太原を目前に控へてわが將兵の意氣は愈よ旺んである

壯烈な擊墜戰展開 〔太原、忻口鎭猛爆擊〕

【天津卅日發國通】地上部隊の猛攻と呼應してわが陸軍飛行部隊は連日山西省の心臟部を爆擊多大の戰果を收めてゐる（一）佐々部隊は廿九日悠々太原上空を旋回敵飛行場を爆破して敵機二機を破壞するほか多大の損害を與へた（二）吉岡部隊は卅日午前六時四十五分忻縣（忻口鎭）南方五里大孟鎭上空において敵コルセア四機と遭遇壯烈な空中戰を展開し山下少尉機は敵編隊長機をめがけて猛擊を加へ見事にこれを擊墜した

再度太原を空襲、十七機を屠る

【○○根據地卅日發國通】○○機編隊のわが空軍は卅日午前七時五十分爆音高らかに○○根據地を出動、朝靄を衝いて太原上空において敵機四機と遭遇直ちにこれを追擊、山下少尉の操縱する○○機は最猛追擊して空中戰を演じ遂に敵一機を擊墜した、更にわが編隊機は銀翼を連ねて太原飛行場を襲擊、折柄地上にあつて待機中の敵中型飛行機二機、小型五機に爆彈を投じてこれを木ッ葉微塵に粉碎、凱歌高らかに○○根據地に歸還した、かくて同編隊機は翼を休める暇もなく同十時五十分またもや太原を空襲、地上より射ち出す敵の對空射擊の中に果敢な爆擊を行ひ敵中型九機を爆破、卅日朝來合計十七機を完全に屠つて悠々歸還した

軍司令部發表

【北京卅日發國通】北京軍司令部發表＝（一）正太線方面小林、鯉登部隊は協力して各所に殘敵を擊破しつゝ本日午前十時陽泉を占領せり、陽泉は平定の西方約四里の地點にあり、敵はわが急追擊に狼狽し多數の死體、彈藥を遺棄して西方に潰走中（二）忻口鎭方面栗飯原、萱島等の各部隊は忻口鎭西北方高地に對し卅日拂曉より攻擊を再開せり、また正午以來水野部隊は忻口鎭東北方高地の敵に對し力攻中なり

寧津、商河を猛爆

【天津卅日發國通】陸の荒鷲

言語に絕す辛酸克服 山西皇軍の猛進擊

【北京卅日發國通】娘子關の難關を突破して山西省內に進入したわが部隊は、なほも重疊たる天嶮と寒氣と戰ひながら猛進擊を續けつゝあるが、娘子關を中心とする附近一帶の地方は多年閻錫山の容共政策と中國赤化勢力の跳梁によつて著しく赤化思想が徹底してをり、部落といふ部落は食料品は勿論、豚、鷄等の家畜家禽は殘らず携帶逃亡したゝめ文字通り猫の一匹居らぬやうな狀態である、その上に同地方の道路は石疊の部分が多く、しかもこれが破壞されて砲車、彈藥、糧秣の輸送車の行軍は全く困難に陷つてゐるため、わが將兵は食ふに食なく僅かに遺棄された玉蜀黍をかき集めて飢をしのぎ軍馬は濁水に渇を癒し兵馬ともに飢と寒氣にあらゆる辛酸をなめながら猛擊を續けてゐる

支那の抗日を助長 英の態度不可解

英兵射殺は支那側の策動

【東京國通】廿九日夜のチエスフイルド公園南方地區における英國兵射擊事件に關し海軍省では卅日別項の如く副官談を發表したが、現地よりの報告に鑑み同事件はいよいよ窮地に陷りつゝある支那側が手段を盡した第三國の干涉誘致を企圖せる惡辣なる作爲的行爲たるの疑が極めて濃厚である、しかるに英國側が無條件に日本軍の砲彈なりと獨斷して抗議し來つた態度は不可解千萬であつて同日夜間米國側の希望に應じて閘北の防火作業に協力すべく蘇州河を通行せる軍艦出雲内火艇に對しても通行の自由を無視して英國守備兵が遮斷を阻止したのみならず、軍艦旗を掲揚せる內火艇に對し臨檢的態度を示したことは、わが軍艦の重大なる特權を無視したものといはねばならぬ、わが當局はこれに對し國際法の知識なき英國下級將校の行爲としてあまり重大視してはゐないが、英國守備隊の度重なる不法行爲に對しては當局はつとめて冷靜を持しつゝあるがかくの如き英國側の態度は支那の抗日をますます助長するものとして甚しく不滿を感じてゐる模樣である

陽泉を占據、騎兵隊の猛追

【石家莊卅日發國通】娘子關の險を突破して以來敵を急追しつゝ西進中の小林、鯉登兩部隊は卅日午前十時正太線上の要地陽泉を占據した、敵は算を亂して潰走、わが騎兵隊はこれを追擊中

滿洲國の承認が平和解決の要鍵

キユーバの實業家 ノ氏の公開狀

【ハヴアナ二十九日發國通】キユーバ有數の實業家で平和主義者として知られるフレデリツク・ノーマン氏は廿九日ハヴアナにて九ケ國會議に宛てた公開狀を發表、スチムソン主義と聯盟の弊害を指摘して次の如く述べてゐる

現在極東で行はれてゐる紛爭の責任が誰れにあるかを決定するには、まづ前回の紛爭を顧みる必要がある、スチムソン主義は明かに自然法と正義に反するものであると余は斷ぜざるを得ない、現在の紛爭を起した直接の責任はスチムソンと聯盟の十九人委員會とにあると言つても過言ではない、正義と平和が極東に恢復することを望むならば宜しくスチムソン主義と聯盟を淸算することが絕對必要である、特に平和恢復の不可缺な條件として余は滿洲國の即時正式承認を主張する、九ケ國條約國會議參加代表諸君は右の旨を諒解して各本國政府に滿洲國正式承認方勸告するやう希望してやまない

ノーマン氏は一九三四年ノーベル賞候補者としてキユーバ政府から推薦された有名な和平主義者で、かねがね支那の軍備廢止を中心とする平和論を唱へてゐた人である

ソ聯不法射擊事件に外務局抗議す

【哈爾濱國通】去る廿八日東部國境水流峰におけるソ聯、ゲ・ペ・ウの滿軍國境監視隊員不法射擊事件に關し下村外務局哈爾濱特派員は中央の訓令に基き廿九日午後ソ聯總領事代理クズネツオフ氏に對し嚴重抗議をなした

中華民族革命同盟正式解散

【上海卅日發國通】今次の事變に際し、蔣介石の傘下に馳せ參じた李濟琛、陳銘樞、蔡廷楷、蔣光鼐、陳友仁、徐謙等一九三三年の福建事變を起した反蔣軍閥等は、今回中華民族革命同盟を正式に解散する旨三十日の支那紙に宣言を發表した

朝鮮殖產異動

【京城國通】有賀殖產銀行頭取の辭任に伴ひその後任任命と共に左の如き異動が卅日正式發令された

總督府事務官 水田直昌
任總督府財務局長（二等）
財務局長 林繁藏
依願免本官
正四位勳三等 林繁藏
株式會社朝鮮殖產銀行頭取を命ず
殖產銀行頭取 有賀光豐

加藤次官上海着

【上海卅日發國通】陸軍政務次官加藤久米四郎氏は陸相代理として卅日午後上海到着卅一日より各前線慰問に赴く筈

今井中佐榮轉

【北京卅日發國通】二年間にわたり大使館附武官輔佐官として北京に在住した今井武夫中佐は、今回參謀本部の要職に榮轉することになり三十日午後二時五十分北京發列車で赴任の途についた、驛頭は江朝宗はじめ日支各界要人及び市民で埋めつくされ事變以來最大の見送りであつた、同中佐の在任二ケ年は丁度寬察政權の誕生から崩壞、續いて事變後の新北支建設にわたる多彩を極めたものであつた

平嶺齒科醫院
新京中央通（新京神社前）
電3-三三四二

郡山理事離京

滯京中の滿鐵理事郡山智氏は三十日午後九時五十分發列車で離京した

寶塚岸田文藝部長來京

東京寶塚劇場では東京大阪兩寶塚劇場レヴユーを總動員して滿洲より北支へ二十九景を演出することになり大阪は正月興行、東京は三月興行に決定したので同劇場文藝部長岸田辰彌氏は演出に一層の正確を期するため現地を視察すべく二十九日飛行機で渡滿したが旅大地方を視察のうへ一日午後六時二十分着あじあで來京一泊、吉林、ハルビン、佳木斯を視、南下して奉天、承德、北京、天津を廻り十九日東京へ歸着の豫定

人事往來

▲宗像滋氏（官吏）三十日來京帝都ホテル
▲田邊秀雄氏（官吏）三十日來京ヤマトホテル
▲齋藤十郎氏（滿洲製糖社員）同國都ホテル
▲森田敏郎氏（會社員）同向陽ホテル
▲小坂好治氏（同）同
▲北野祐信氏（同）同
▲中谷國之助氏（日本棉花）同
▲白木喬一氏（官吏）同
▲長尾精一氏（同）同
▲藤本實氏（大倉商事）同
▲池田忠治氏（設計技師）同
▲尾崎秀造氏（商業）同都ホテル
▲岡山朝治氏（同）同
▲松尾忠三郎氏（吉林領事館）同
▲堀越浩一氏（高岡組）同

傳語

無敵皇軍一度び蹶起せば四十萬の頑敵も何事かあらん忽ちにして上海より完全に一掃して日章旗江南の地到るところにひるがへる▼神速果敢なる我が作戰は名實共に世界に比類なく各國戰術家も驚嘆の舌を卷けりといふ▼蓋し當然のことなり彼等に眞の日本精神が分つてたまるものか▼この大捷に到るまでの七旬餘の陸海兩軍の惡戰苦鬪の戰史は三中井百貨店で開かれてゐる寫眞展が如實に物語つてゐる▼上海大捷を祝さんとする者は先づ參觀して戰士に感謝の淚をそゝげ▼現下の經濟狀態から見て金の獎勵助長を計る一方法として▼政府は一般國民から指輪その他金銀製品の買上げを行ふことになり具體案を研究中とある▼日常生活に支障なき社會から裝身具を買上げその金を國防獻金させは一石二鳥▼世は非常時だ誰も文句はない筈早速實行に移すべきであらう

社説　新國策會社の設立

一

滿洲國政府は新たに重工業を中心としてその綜合的經營に當る强力な國策會社を設立することゝなり、これにつき大綱の發表を行つた。それによれば、現下内外の情勢に對應するため日滿一體となり急速且つ大規模に生産力を擴充する必要が緊切であるのに鑑みて滿洲産業開發計畫の遂行就中重工業の綜合的確立を圖るため内外有力産業資本の進出を誘致し國家の統制及び援助の下に經營、技術の能力を最も有效に發揮せしめ以て日滿兩國將來の經濟發展に資せんとするのが本會社設立の目的とするところである。而してこの會社は當初の資本を四億五千萬圓とし滿洲國政府と日滿民間の各等額出資とする。そして概ね鐵鋼業、輕金屬工業、自動車、飛行機等の重工業延いては各種産業をもその投資下に經營せしめ尚ほ産金事業等をも附帶的に經營せしめることゝなつてゐる。

二

この大國策會社の設立によつて、これまで各個の統制會社によつて個々に經營されて來た諸事業が完全な一つの統制の下に置かれるに至ることは最も注目さるべき點であらう。それによつて産業建設の基幹的な方面が全體性を持つた計畫の上に置かれ、最も效率をあげる方法によつて運營され得るであらうからである。これは計畫經濟の名を確實にし實際のものとする構築として當面最善の良策たるものに違ひない。次に注意さるべきは日本産業資本の進出がこゝにはつきりと具體化されたことである。滿洲國政府當局者談に「廣く日滿民間及び外國資本の參加を促進せんとす」と言つてゐるのも、滿洲經濟の將來に新しく備ふる用意を示してゐる。建國以來一貫して搖らざる計畫經濟ながら、それが新たに廣く内外民間資本と産業各部門に亘る潑剌たる專門技術ゝを完全に利用することゝなつたことの意義は極めて大きいのである。

三

新國策會社の設立は他の見地からこれを見れば、いはゞ現下の時局に對應して日滿兩國に於いて打つた一つの手であるとも言はれ得やう。これによつて時局を乘り越えるための有力な基礎が築かれるべきものであると考へられるのである。われ〳〵は此の會社がその負はされたる使命にしたがつてよくその任を遂行することを望まざるを得ない。日滿兩國の緊急は要求に應じ滿洲重工業の躍進的建設擴張を、樹立された綜合的計畫の下に合理的に效果的に實現することを期待するのである。滿洲經濟はこゝに具體的にその建設第二期への巨歩を一歩數歩前進せしめるのである。新しい經營の組織はこれがために必然的に求められたものであつた。

江南の野に滿ちる　皇軍將士談笑の聲

大場、廟行、江灣戰跡を訪ふ

【上海卅日發國通】堅壘大場鎭の占據につぎ廟行、江灣の頑敵がもろくも潰えて早くも二日、皇軍の

第一線は ぐんと延び數日前までの支那軍の巣窟は今では友軍將兵の朗かな談笑の聲で一杯だ、强烈な江南秋陽のもとに廢墟と化した大場、廟行、江灣の三鎭の戰の跡を訪れる、大場鎭に宿營する將士は民家の屋根を仰いで眼にしみるやうな青空を眺める「もう秋だな」誰かがしみ〴〵とつぶやいた邊は一つとして完全な家はない、心ゆくまでに發揮されたわが方爆撃の威力にさしもの堅固を誇つた敵陣も跡形もないまでに破壞されてゐるのだ、久しぶりで野天風呂に入りさつぱりと無精髭のそりあと青い將兵達が朗かだ、故郷へ便りを書くもの、裸體になつて汗にまみれた下着を洗濯するもの、記者を圍んで「日本では大場鎭占領で

提燈行列 をやつたさうですね」と嬉しさうに顏を輝かす、誰も彼もにこ〳〵顏だ、荒果てた軒端に近い草叢では無心に晝のこほろぎが啼いてゐる、過ぐる上海事變に爆彈三勇士を生んだ廟行鎭の古戰場を奪取した谷川部隊勇士の感慨は更に深いものがある、三勇士の散つた箇所には心なき支那軍のため消されてさだかでない泣もそこかと覺しき邊りを訪ねて三々五々ぬかずさむ軍歌も「三勇士の歌」だ、こゝでは敵兵が呆氣なく逃去つたので激戰の跡はないがそれでも敵陣地となつた民家の屋根でも壁でも穴だらけだ、切斷された鐵條網が到る所にもつれてともすれば足にまつはりつく、とみれば草間に斬る一名の青年將校、近づけば

自分は肉彈三勇士の靈に感謝したのであります、もうこの地は支那兵の土足にはかけさせません

戰に勝つたとはいへきりつと結んだ唇には深い恨がこもつてゐる

江灣鎭に 對峙すること月餘、遂に後方から襲つて敵を潰走させた皇軍將士の結ぶ夢はどんなであらう、豪華を誇つた競馬場は宛ら古代ギリシヤの廢墟のやうだ、時計臺の大時計一萬の觀衆を入れる大スタンドは滅茶苦茶に破壞され、競走路にはのびほうだいにのびほゝけた雜草が荒々しく亂れ白い太柱は秋の光を半面に受けて釋然と悠久の姿をみせてゐる、破壞された勞働大學の構内は孫文を記念する「總理奉安記念碑」がある、これは不思議に何の損傷もなく立つてゐるのもわびしい、部落は

支那兵の 掠奪で何一つ殘つてゐない、かうなるとは知らずその家の主人が春から丹念に育てたのであらうカンナの赤い花が咲きほこつてゐる、花壇の中でわが兵士があげる老酒の祝杯に記者も一杯御馳走になつた

陣中風流 【〇〇にて廿九日發國通】故郷の秋をしのぶ和かな陣中風景—大場鎭を陷れて三日目の早朝記者は〇〇部隊によつて占據された〇〇學校の音樂室から洩れて來る澄んだピアノの音に思はず足を止めた、轟然と響く砲聲の中から聞える歌は「天然の美」の曲ではないか、彈丸と爆彈の叩きつけられるやうな音のみ聞きつけた耳を通じて懷かしい故郷が思ひ起されて來た

音樂室の隅に僅かに形を殘してゐるピアノのキーを叩いてゐるのは靜岡縣周知郡熊切尋常高等小學校訓導内田武比古一等兵（二五）だ、その周圍に五、六人の戰友が肩を組んで靜かに取りまいてゐる

窓一つ向ふは校庭で黄ばんだアカシヤに朝の陽が輝き、雀が二羽曲に合せるやうに戲れながら地に落ちてはまた飛びあがつてゐる

永いこと彈かないので……と天然の美を彈き終へた内田一等兵は太くなつた指をピシと折り鳴らした

俺は學校の運動會を思ひ出したよ

と傍らの戰友が隣の兵の肩を叩いた

内田もう一度やれ

求めに應じて内田一等兵は再びキーを叩き出した、懷かしいメロデイーは湍凉の秋空の中に吸ひこまれて行く、砲聲さへなかつたら全く平和な内地の秋の風景である

留日滿洲國學生

日本の國民精神運動に協力

【東京國通】留日滿洲國學生會では去る九月十八日同國皇帝より賜つた時局に關する詔書を奉戴、現下の時局を明確に認識し日本國民精神總動員運動に協力するため卅一日午後一時から軍人會館に留日學生大會を開催する事となつた當日は東京男女留日學生全部と地方學生代表出席、會長阮振鐸大使の詔書捧讀並びに訓示の後學生代表の宣誓、滿洲建國大學教授作田博士の講演あり、大會決議をなし代表の靖國神社、明治神宮の參拜、傷病兵慰問、日滿兩軍への獻金募集、陸、海、文各相等を訪問し大會の意志傳達等を行ふ豫定である

歸國を前の伊國人　千圓を獻金

【東京國通】神戸鐘ケ淵紡績會社々員イタリー人J・フサロリー氏は今回歸國することになつたが、同社ではこれまでの氏の勞に報い退職手當金として五千圓を贈つた、この行爲に感激したフサロリー氏は神戸の軍監督官を訪れて日伊問題はなくても日本とイタリーは同盟である、僅かですが海軍將兵の慰問金にして下さいと千圓を獻金した

輜重、衛生特務兵　進級規定公布

【東京國通】北支や上海の戰線で敵彈雨飛の間に第一線に挺進して彈藥や食糧を輸送したり後方部隊で地味な勤務に服し人知れぬ辛苦をなめてゐる幾多忠勇の輜重兵特務兵の中には勇戰奮鬪の結果名譽の戰死を遂げる者も少くないので陸軍ではその戰功に酬ゆるため今度他の兵士と同樣進級せしめることになり卅日の官報で公布した、これによると特務兵を特務二等兵と一等兵に分け特務二等兵からある期間を經ると特務一等兵に進み更に必要に應じて輜重兵一等兵や輜重兵上等兵に進級することが出來るやうになつたものであるなほこれと同樣に衛生兵も特務兵と同樣に進級せしめることになり公布された

滿洲航空會社

一日より新ダイヤ實施

滿洲航空會社では毎年十月にダイヤを改正してゐたが、本年は種々の事情により一ヶ月遲れ十一月一日より改正實施をみることゝなつた、改正要點ならびにダイヤ左の如し

一、安東—錦縣—大連線の新設

從來の奉天—輯安—新義州線は安東飛行場新設に伴ひ新義州着陸を安東に變更しさらに錦縣、大連まで延長する、安東飛行場の開設により關稅關係上旅客は多大の便宜を與へらるべく錦縣への延長により安東—大連間の旅客、郵便物等の輸送は非常に早くなる

一、寶淸—富錦線新設

從來の佳木斯—寶淸線は富錦よりの旅客に不便であつたが、この新線の開設により富錦—寶淸—佳木斯の連絡は非常に便利となる

一、大連—哈爾濱に優秀機就航

この幹線のスピード化を圖るため優秀機國光號ならびにユンカー機が配置され、毎日連絡することゝなり從來五時間のところ四時間に短縮される、なほこの線は大連—天津線にも連絡し北滿、北支間も僅か六時間餘りで連絡されることになる

一、林東、孫吳に飛行場新設寄航

從來の開魯—林西線を林東に寄航せしめ北安鎭—黑河線を孫吳に寄航せしめる

一、鄭家屯飛行場を廢止

新京—鄭家屯—通遼線の鄭家屯着陸を廢止し新京—通遼間を直航する

新ダイヤ

一、哈爾濱—大連線（就航毎日）

哈爾濱發	午前一〇、〇〇
新京着	一一、〇〇
同發	一一、一〇
奉天着	午後〇、二〇
同發	〇、三〇
大連着	二、〇五
大連發	午前一〇、〇〇
奉天着	一〇、三〇
同發	一〇、四五
新京着	午後〇、五五
同發	一、〇五
哈爾濱着	二、〇五

一、哈爾濱—滿洲里線（就航哈爾濱發木曜日、滿洲里發金曜日）

哈爾濱發	午前九、〇〇
齊々哈爾着	一〇、二五
同發	一〇、三五
海拉爾着	午後〇、五五
同發	一、〇〇
滿洲里着	二、〇〇
滿洲里發	午前九、三〇
海拉爾着	一〇、二五
同發	一〇、三五
齊々哈爾着	午後〇、四五
同發	〇、五五
哈爾濱着	二、二五

一、新京—淸津線（就航火曜日）

新京發	午前八、三〇
吉林着	九、〇〇
同發	九、〇五
延吉着	一〇、三〇
同發	一〇、四〇
琿春着	一一、〇五
同發	一一、一〇
淸津着	一二、〇〇
淸津發	午後〇、一五
琿春着	一、〇五
同發	一、一〇
延吉着	一、三五
同發	一、四五
吉林着	三、一〇
同發	三、一五
新京着	三、四五

一、新京—承德線（就航新京發土曜日、承德發日曜日）

新京發	午前九、〇〇
通遼着	一〇、二五
同發	一〇、三五
開魯着	一一、〇〇
同發	一一、〇五
林東着	午後〇、〇五
同發	〇、一〇
林西着	〇、五〇
同發	〇、五五
赤峰着	一、四五
同發	一、五五
承德着	二、四五
承德發	午前九、〇〇
赤峰着	九、五〇
同發	一〇、〇〇
林西着	[illegible]
同發	一〇、五五
林東着	一一、三〇
同發	一一、三五
開魯着	午後〇、二五
同發	〇、三〇
通遼着	〇、五五
同發	一、〇五
新京着	二、三〇

一、新京—牡丹江線（就航月、水、金曜日）

新京發	午前九、〇〇
牡丹江着	一一、五〇
牡丹江發	午後一、〇〇
新京着	四、〇〇

一、牡丹江—東寧線（就航月、水曜日）

牡丹江發	午前一一、一〇
穆稜着	一一、二五
同發	一一、三〇
綏芬河着	一一、五五
同發	〇、〇〇
東寧着	午後〇、二〇
東寧發	〇、三〇
綏芬河着	〇、五〇
同發	〇、五五
穆稜着	一、二〇
同發	一、二五
牡丹江着	一、四〇

一、牡丹江—富錦線（就航牡丹江發火、木曜日、富錦發水、金曜日）

牡丹江發	午前一〇、〇〇
八面城着	一〇、三〇
同發	一〇、三五
半截河着	一一、一五
同發	一一、二〇
密山着	一一、三五
同發	一一、四五
虎林着	午後〇、三五
同發	〇、四〇
饒河着	一、二〇
同發	一、二五
同江着	二、一五
同發	二、二〇
富錦着	二、五〇
富錦發	午前八、三〇
同江着	八、五〇
同發	八、五五
饒河着	九、四五
同發	九、五五
虎林着	一〇、三〇
同發	一〇、三五
密山着	一一、二五
同發	一一、三五
半截河着	一一、五〇
同發	一一、五五
八面城着	午後〇、三五
同發	〇、四〇
牡丹江着	一、一〇

一、哈爾濱—富錦線（就航日曜以外毎日）

哈爾濱發	午前九、三〇
佳木斯着	一一、一五
同發	一一、二五
富錦着	午後〇、一〇
富錦發	〇、二〇
佳木斯着	一、〇五
同發	一、一五
哈爾濱着	三、〇〇

一、哈爾濱—齊々哈爾線（就航哈爾濱發月曜日、齊々哈爾發火曜日）

哈爾濱發	午前九、〇〇
北安鎭着	一〇、三〇
同發	一〇、三五
孫吳着	一一、二五
同發	一一、三〇
大黑河着	午後〇、一五
同發	〇、二五
嫩江着	一、四五
同發	一、五〇
齊々哈爾着	三、〇五
齊々哈爾發	午前九、〇〇
嫩江着	一〇、一五
同發	一〇、二〇
大黑河着	一一、四〇
同發	一一、五〇
孫吳着	午後〇、三五
同發	〇、四〇
北安鎭着	一、三〇
同發	一、三五
哈爾濱着	三、〇五

一、佳木斯—湯原線（就航火、土曜日）

佳木斯發	午前一〇、四〇
湯原着	一〇、五五
湯原發	一一、〇〇
佳木斯着	一一、一五

一、奉天—承德線（就航毎日）

奉天發	午前九、一〇
錦州着	一〇、二〇
同發	一〇、三〇
承德着	午後〇、〇五
承德發	〇、一五
錦州着	一、五〇
同發	二、〇〇
奉天着	三、一〇

一、奉天—安東—大連線（奉天發月、水、金曜日、大連發火、木、土曜日）

奉天發	午前九、〇〇
桓仁着	一〇、〇〇
同發	一〇、一〇
通化着	一〇、三五
同發	一〇、四五
輯安着	一一、一五
同發	一一、二〇
寬甸着	午後〇、一〇
同發	〇、一五
安東着	〇、四五
同發	〇、五五
錦縣着	一、三〇
同發	一、三五
大連着	二、四〇
大連發	午前九、三〇
錦縣着	一〇、四〇
同發	一〇、四五
安東着	一一、二〇
同發	一一、三〇
寬甸着	午後〇、〇〇
同發	〇、〇五
輯安着	〇、五〇
同發	一、〇〇
通化着	一、三〇
同發	一、四〇
桓仁着	二、一〇
同發	二、二〇
奉天着	三、二〇

一、哈爾濱—富錦線（就航毎日）

哈爾濱發	午前八、三〇
通河着	九、二〇
同發	九、二五
依蘭着	九、五〇
同發	九、五五
佳木斯着	一〇、二五
同發	一〇、三五
寶淸着	一一、二五
同發	一一、三五
富錦着	午後〇、〇五
富錦發	〇、一〇
寶淸着	〇、四五
同發	〇、五〇
佳木斯着	一、四〇
同發	一、五〇
依蘭着	二、二〇
同發	二、二五
通河着	二、五〇
同發	二、五五
哈爾濱着	三、四五

日本軍の行動を米著述家辯護

ヘラルド・トリビユーンに寄書

【ニユーヨーク二十八日發國通】大戰當時英國の恩給省、海運省次官等をつとめ資源問題に關する著述家として知られてゐるレオ・チオッザ氏は廿八日紐育ヘラルド・トリビユーン紙上に支那事變に關聯して世界再分割の必要を示唆せる書翰を寄せ次の如く述べてゐる

ドイツ、イタリー、日本の三國は世界を適當に利用し得ぬ奪はれた國民である、地球の大部分を支配してゐる英、米、佛、ソヴイエトル等の國は以上三國がテーブルからこれ落ちるパンの破片を要求したとて侵略國よばゝりは出來まい、余は日本を擁護するものではないが、日本を糾彈するだけでなく日本に生活と自由を享樂し幸福を遂行し得る手段を與へることが肝要である、これ等の結構な言葉は元來米國からの借物であるが、米國こそいま虐げられた國を攻擊せずして持たざる國が生活手段から隔離されるる道理はないとの主張をもつて平和の招來に貢獻する立場にある、これこそ世界平和の運命が懸つてゐる大問題である、この事實を認識しそれに基いて行動すれば平和は遲滯することなく實現するであらう

チオッザ氏はさらに日本空軍の爆擊を辯護して曰く日本軍の爆擊は大分非難されてゐるやうだが、現在各國は競つて爆擊機の大量製作を行ひ各々その破壞性を誇つてゐるではないか、非戰鬪員を全然殺傷せずして軍事的目標を爆擊し得ないことは常識あるものならば納得さるゝ筈である、現に上海で支那空軍は日本の軍艦を爆擊する心算で千名以上の支那人婦女子を殺戮したではないか

獨の植民地返還論をタイムス支持

英官邊は極力非難

【ロンドン廿八日發國通】タイムス紙はムソリーニ首相がファシスト黨ローマ進軍十五周年記念日に際しドイツの植民地要求を支持したとの寫報に廿八日の社説において、ドイツの植民地返還要求は妥當なりと論じたが、右社説は俄然英國政界に大反響を喚起し就中官邊では

タイムス紙はドイツに舊植民地を返還すればドイツは從來の態度を一掃して歐洲政局不安の解決に盡力するだらうと論じてゐるが、かゝる斷論は英國の政策と全く相容れないものだと非難してゐる

一方保守黨方面でも一九三六七年の黨大會における植民地問題に關する決議をあげこの決議こそ英國政府の政策を代表するものだとしてタイムスの社説を反駁してゐる

大同産業　定時株主總會

大同産業株式會社第廿一期定時株主總會は卅日午前十時より奉天本社において開催、原案通り年二分の處女株主配當を可決、取締役一名増員については元奉天商工會議所會頭龐谷忱氏、監査役鈴木新之助氏（元東京稅務局長現國際汽船株式會社監査役）丁鑑修氏（元實部大臣現滿洲電業會社々長）の三氏いづれも當選した

日産臨時株主總會

日産では一兩日中に臨時株主總會を開催、滿洲重工業株式會社假稱設立に伴ひ現日産本社の新京移轉に關する定款の改正並に新會社資本に對する半額（二億二千五百萬圓）出資の件を附議可決する筈であるが更に同社は來る十二月一日治外法權撤廢を機會に滿洲國法人に改組し滿洲新興産業の王座を占めることゝなつた、しかして今後同社の經營資金は當分の間日本興業銀行よりの融資によつて賄ふことゝなつたが、將來本格的活動を開始するに至れば相當巨額の事業資金を必要とするので、金融界の情勢を商量し機を見てその子會社の株式を解放する方針と見られ、現日産の主體は全部的に滿洲へ企業的移動を行ふ筈である

日獨親善　豪華版

近衛、ヒトラー交驩放送

【東京國通】近衛首相と獨逸ヒトラー總統が海を越えてガッチリ手を握り合ふ兩國民待望の豪華版交驩放送が日獨防共協定一周年を機として遂に實現することゝなつた、この放送こそ日獨親善の、又最も意義ある防共協定記念事業として先頃來準備交渉中であつたが、愈よ具體化し日取は十一月廿五日と決定を見、當局では目下準備を急いでゐる、近衛首相の分は當日午後二時から小石川後樂園スタディアムに日獨協會ほか五團體の主催で開かれる防共協定記念國民大會席上か或は同夜午後六時から東京會館に開催の祝賀會席上か何れかの講演を仲繼することになつてゐるが、ヒトラー總統の放送時間は外務省を通じて打合せ中である、なほ各方面でこの放送に伊太利ムッソリーニ首相も加へ空前の盛大な三國交驩放送としたいといふ希望がありイタリーに對し交渉中だから多分實現するものとみられ放送協會も萬全を期する準備に張り切つてゐる

卅名の俳優募集に應募一千餘名

滿映當局もびつくり

滿洲映畫協會ではニュース映畫のみならず劇映畫製作にも乘出す第一歩の工作として過般來滿人俳優を募集しつゝあつたが、廿九日を以て愈々申込を締切つた、新京本社に履歷書のみ送つて來たのは約千通餘りで、保證金三圓也を納付したものはその内約二百九十餘人、内男の志願者は斷然多く約五分の四を占めてをり志願者の身分は商人がトップ中には小學校々長、會社の課長、社長と言つた處が變り種である女の志願者はダンサー、女給、劇團關係が最多數であつた遠く上海、營口方面はもとより大切な息子が親に無屆けで來京し父親が引戻しに來るといつた樣な悲喜劇もあつた、自己推薦の心臟組は内地程ではないが、それでも「七歳の頃から廿歳の今日なほ毎日映畫を見てをります」「上海の某映畫會社では俳優の經驗があります」などといふのがある、平均年齡は男女を通じて廿歳前後が最多數で最少者は男優志望八歳といふのがあり、最年長は女優志望の卅二歳といふ所だ、卅名採用のところへ約卅倍の申込者があつたので滿映當局も豫想以上に滿人が熱心なので驚歎してゐる有樣であるが、これ等から將來のある卅名を詮衡するのはなんといつても一仕事だ

支那軍々用機　七十四臺廣東へ

【香港廿九日發國通】最近當地で組立を終つた支那軍用機七十四臺をこゝ數日間に當地上空で連日連夜試驗飛行をなした結果、大體パスしたので支那側に引渡され兩三日中に廣東に空中輸送される事となつた模樣である、既に廣東には廣德飛行學校を卒業した支那飛行士二百餘名が待機中であるといはれる、彼等は飛行機到着後前線に分派される筈で飛行機の性能は各種類とも英國式の最新式優秀機である

ロンドン在留邦人の獻金

【ロンドン廿七日發國通】ロンドン在留邦人は銃後の赤誠を故國に傳ふるため、かねて日本人會を通じて國防獻金の募集中であつたが、今日までに既に六千三百五十圓に達したので日本人會では二十七日母國へ送金の手續きをとつた

東京—倫敦　電送寫眞大成功

【ロンドン廿七日發國通】廿七日のデリーテレグラフ紙は上海における日本軍大勝のニユースとゝもに同盟通信社が東京からロンドンへ電送した上海戰線のニュース寫眞を大きく掲載してゐる、この電送寫眞には日本兵が瓦斯マスクをつけて市街を進擊してゐるところが明瞭に寫つてをり、寫眞專門家はニユーヨーク、ロンドン間の電送寫眞よりも遙かに良く驚異的成功だと言つてゐる

新京取引市況（三十日後場）

現物	寄	引	出來高
包米		—	—
大豆		—	—
玉蜀黍		—	—
高粱		—	—
小豆		—	—
十一月限		—	—
③高 十二月限		兲	二
十一月限		架	—
三月限		—	—

獨特の香りと風味を持つヒレ酒

ふぐ料理出前專門

御家庭で安心して召上られる珍味なる「ふぐ料理出前」を本日より始めました、新京で初めての「ふぐ出前專門店」であります

當店主人は内地下關にてふぐ料理專門店を經營して居りました故皆樣御安心の上御用命下さいます樣御願ひ申上ます

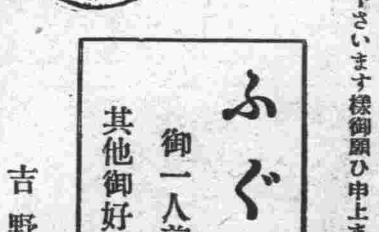

ふぐ料理　御一人前　金貳圓五十錢　其他御好みに應じます

東京、大阪すし　夫婦むしすし　會席折詰仕出し

吉野町二丁目　廣味屋（サーミイミ）　電話③三五三五番

公債 債券　高價買入

滿洲國福民彩票代賣

新京祝町三丁目（興銀橫）　泰正號　電（3）二六四四番

商品券の賣買も致します精々御利用下さい

パアマネント部新設　技術嶄新　設備完全

御婚禮は是非當院へ

御婚禮用衣裳と精巧なカズラを取扱揃へて居ります

ダイヤ街通り（老松ビル）　老松美粧院　電話⑧六三四九番

眼疾トラホーム專門藥

ラフタール

一號、二號、三號各號て揃居ます

實例にても郵送は迅速に致します

東亞號藥房　電（3）二四七六　二六〇二　五三六五　六三六二番

新マツダランプ

二重螺旋纖條　單螺旋を更に螺旋に捲いたもので之により纖條の熱損失を極度に少くし能率を著しく向上しました

新京日本橋通十八　電氣の店　㈱伊關商店

砲煙下の虹口に 居留民保護の二ケ月（下）

溝口權七少佐手記

【軍艦○○艦上にて中村特派員】某國の役人某氏舊英租界に住んで居るので毎日ガーデンブリッヂを通過するのだ、こゝにはわが哨兵が出て交通整理に當つてゐる、たとへ誰であらうと必ず一旦停止せしめて調べて居る、彼はこれが氣に喰はぬらしい、徒らに事を構へてもつまらぬから職務上顔さへわかれば大目に見てやることにした、その後彼は夜遲く宅に歸るべくガーデンブリッヂに差かゝつた、勿論自動車の中は暗くて顔は判らない、哨兵は停止を命じた、所が氏はプンプン怒つて文句を言ふ、あまり文句を言ふので哨兵から「○○氏は文句を言つて居るが通しますか」と電話がかゝつて來た、「通すな、今副官が行く」と命じた副官がそこに行くや否や「暗い所で卅分も待たせて怪しからんではないか…」とまだ不平を言つて居る「それは誠に氣の毒であつた、話はあちらでしやう…」といつて某所に連れて來た、「君は度々哨兵線でトラブルを起す、日本海軍將兵は皆君を仇敵視してゐる、今後再び斯るトラブルを引起すやうであつては…」と言つたところ急に折れて自分の悪かつたことを極力陳謝し以後必ず車を停めることを約束した

爾來彼の態度は一變して迚もよくなつて哨兵に御世辭まで言ふやうになつた、又彼の部下にも或不信行爲があつたので本人を俱樂部に呼び寄せ陳謝させたこともあつた

不穩分子の檢擧で一番苦勞したのは「ブロードウエイマンション」である、上海随一の大廈高樓であり蘇州河のほとりにある某國人の所有で部屋數は千四百餘ある、こゝに不穩分子が居るとの風評があつたので家宅捜索をやつたが、その時は○隊で六時間かゝつた、この苦しさは忘れられないと○隊長は述懐してゐた、燈火管制の悪かつたのもこゝである、それで或時などはマネジャーを呼んで「以後管制の悪い時は斷乎處分するぞ！」と言渡したところ顔色を變へて引下り、忠實に燈火管制を實行した

□

八月十九日夜から廿日朝にかけて敵は楊樹浦に侵入し、租界中央突破を試みた、突破されては一大事件である、如何なる犠牲を拂つてもこれは死守しなければならない

陸戰隊に積極的に協力して之を擊退した、此の時こそ嬉しかつた、氣の早い外人記者は支那軍楊樹浦占領の海外放送までやつたのがあつたとか云ふが馬鹿げたことだ、八月二十五日二組の將校斥候を派遣したところが戰車を有する支那軍約二十名と茂海路で遭遇した、敵は早くも逃げ腰である戰闘數分にして彼等は大事な戰車を捨てゝ退却し難なく捕獲した、此の外にトラック一臺彈藥多數を押收した、戰車は完全なものに近い、中には彈藥ばかりでなく掠奪品が山の様に積み込まれてゐた、トラックはスイス人のものであつたので彼は領事館の證明を持つて來たが「成程、君のものではあるだらうが支那軍の使用してゐた軍用トラックで、われ〳〵はこれを戰利品と見做す渡すことは絶對に出來ない」とはねつけた

□

捕虜の取扱ひについても最初は可成苦心した、支那人といつても各地各様で異るので、お互支那人同志で話して判らないのだから本部の通譯でも必ずしも全部通ずる譯でもない、從つて世話をする上に却々苦勞した、現在二十數名ゐるが朝晩顔を見てゐると可愛いものだ、彼等とても一度は祖國のために戰つた勇士達であると考へて優しく取扱つてやつた、大部分は傾夏の頃に捕へられたので衣類も夏服を着てゐるものばかりだ、寒くなつてから襦袢もやらう、寢具の毛布もやらう、タオルも與へてやつた、そして食事も日本の兵隊と同じものにしてやつた、勞働としては自分達の部室を掃除する位のものである、頭髮も伸び放題に刈つてやる病氣ともなれば診察もし投藥もしてやつた、捕虜の中で毛色の變つた准尉がゐたでカモフラヂュしたトラックを運轉して來た、舊英租界の倉庫に行く積りだつたらしい、田舍者と見えて何の不安もなく意氣揚々とやつて來たところがガーデンブリッヂのわが哨兵に早速トラック諸共捕へられた、北四川路附近の空家に出沒する支那泥棒には弱つた、毎夜の様に捕へられるが多い時には一夜に廿名もあり僅か十二、三の少年から相當な老人まである、あぶれたのになると毎夜の様に來る、かう云ふ奴は一晩俱樂部の庭に泊めて翌朝飯を喰はして問違があつてはならないと態々兵隊をつけてガーデンブリッヂから「今度泥棒に入つたら命がないぞ」と云つて歸してやると何の利目もあらばこそ又泥棒に入るのである、そしてニコニコしながら飯を要求する始末だ、恩を施しても何もならない連中だ

顧みれば過去二ケ月間虹口地區指揮官として直接居留民に接する機會が最も多かつた、我々軍人は戰鬪方式は敎へられ且つ訓練されてゐるけれども外交否對外交渉の手腕にかけては缺けてゐるところが多々あると思ふ、けれども先づ大過なくこのうるさい警備任務を達成したことはこれはひとへに在留官民の一致して自分を支持して異れた爲めと、良き部下を持つたゝめであると思つて感謝してゐる、今回の警備は戰鬪兼警備であつたすなはち虹口部隊の任務は勿論であるが、この外に避難民の保護、交通整理、便衣隊密偵の捜索、燈火管制の實施、不逞警戒消火、野戰病院の警戒犯罪防止、戰場の清掃、死體處分、居留民の指導統制、捕虜收容等々直接戰闘に關係のない極めて煩雜な且つ心勞の多い任務であつた、これがため陸海軍武官室、領事館、憲兵隊、工部局、義勇隊、時局委員會さては外國義勇隊、英陸軍、米海兵等とも直接、間接に連繋を保つて始めて任務を全うすることが出來たのである、世間では頭の禿げる程苦勞したといふが實際さうであつた、どれ位前線に立つた方がよいと思つたことだらう前線に行けばこんな氣苦勞はしなくてもいゝのだ、虹口にも隨分敵彈は來た、そのため戰死者も出た、指揮官としてこの時感じたことはせめてこれ等の部下に一日一時間でも敵と戰はせて思ふ存分彈丸を射たせてやりたかつた、或者は敵を射ち倒さないで負傷するのは殘念だと涙して叫んだことがあるが、自分も此の時は泣いた、野戰病院を見舞に行けば「もうすぐ此處を出ますから今度は前線へ出られるでせう……」といふ部下がゐる、自分の胸は一杯になつた誰一人として傷の痛みを訴へるものはない、持つべきものは強い部下であるとつく〴〵感じた

「自分は何といふ幸福者だらう、自分達がやらなければ誰がやらなければならない仕事である、總ての下の力持ちであるがどうか不平をいはず不滿を抱かず國家のためやつてくれ」

と心の中で勇敢な部下に賴んだことも度々であつた、十月九日任務を終つて歸艦した、これからは只部下戰死者の仇をとるべく射擊指揮官として働くのだ、いまは機の到來を待つばかりである（完）

鐵唸る東邊道 通化省の山々を見る

……（三）……　堀井宣之

▽……調査隊　本部の小屋に一夜は明けて一行はいよ〳〵目指す老嶺へ向ふことゝなつた、バスに揺られること暫く、老嶺山麓へ着いた

右に一四三〇高地、左に一四〇八高地が「俺が鐵山だ」とばかり聳えてゐる、老嶺といふのは高山といふ意味らしく、輯安の北方にも同名の山がある、でこの通化、臨江の縣境にある山々を老嶺山脈と呼んでゐるが、山があまり多いせいか一々の山には名前がついてゐない、一行は一四三〇高地の第五號掘割へ向つて急勾配の道を上つた、赤黒い石ころがごろ〳〵してゐる、案内の調査隊員が鐵礦で割つてみせて立派な赤鐵鑛だと敎へて異れた

山中の鐵の層が崩れ落ちたもので、いつも鐵山の發見はこの石ころが端緒となる

急な坂で一行聊か辟易の態で老人連中は途中で一回休憩した、唯ひとり登山專門家の久保撫順炭鑛長のみは平氣で先頭について行つた頂上近くやつと掘割に到着した

幅五米、深さ五米ばかりに掘つた斷壕に赤黒い鐵鑛層が腹を見せてゐる、この掘割を幾つもかけることに依つて層の深さと連絡を大體見當づけることが出來る

調査はそれからボーリングに移つて正確なものとなる、この老嶺にも十一月からボーリングが始まる事になつてゐる

第五號掘割からもとの所へ降り更にバスで一四〇八高地の頂上へ登りこゝにバスを降りて同高地の山腹をぐるりと廻つて廻つた、鐵鑛層はこの山に走行北三十度東、傾斜東南四十度に走つてゐるものでその層に對して數個の掘割がかけられてゐる、最初に遭遇したのは近接して掘つた第一號第二號掘割でこゝには鑁片隊長が初めて捜し出した露頭がそのまゝに記念に殘してある

「これが見つかつた時はみんなで快哉を叫びましたよ」といつて鑁片氏と調査隊の人々は笑顔をつくつた

▽……森林の　相當深く繁つた下に調査隊のため新しくこしらへた通路を辿つて山腹を一廻りもとの頂上へ歸つたが、途中向ふの山の腹に一つの小屋が見え「あれは匪賊の小屋ですよ」と言つて調査隊の人が敎へて異れた

この前行つた時は匪賊の去つた直ぐ後で生の野菜があつたりして氣味が悪かつたですよ、今は居ません」と言つて說明してくれたが調査隊でも入らなければこんな山奧の山寨は發見出來ないだらう、記念のためカメラに收めやうと思つたが餘り遠景で割愛するより仕方なかつた

頂上には調査隊の新宿舍が落成せんとし、最も見晴しの利くところにトーチカを築いてある、調査隊は十一月からこの新居へ移つていよ〳〵最後の精査に移る

一行はこゝで燒餅と湯の支那料理に山上の珍味を滿喫して調査隊の今後の奮闘と富鑛一億トンの實現を祈りつゝこゝで調査隊に別れを告げ臨江へ向つて再びバス上の人となつた

□

▽……こゝで　揺られること暫く「三際」といふ所に溫泉の湧出を見た、道端に四角に板で仕切つてある中にプクプクと湧き出してゐる、手をつけて見ると相當の溫度だ滿洲國人に入浴の良風がないため天惠の溫泉は四角の板圍ひから徒らに野中へ流失してゐるがもしこの附近が日本人の住地であつたならば一つの溫泉地を形成してゐるであらう、一行中の大陸科學院の吉村博士は泉質を調べるため溫泉を瓶につめて持ち歸つた假令これがラヂウム鑛泉で無かつたにしてもかく人の目についた上はこの溫泉の將來は既に約束されてゐる、製鐵事業の勃興とゝもにこの溫泉が通化省の開發と繁昌に一つの力となればその意義はまた大なるものと言はねばなるまい

三際附近の寶は溫泉だけではない、この奧に珍珠門といふ所があり、そこから谷に添つて進んで行くと砂金を掘つてゐる所がある

珍珠門から取つてこの谷を珍珠溪とつけましたが日本の耶馬溪に匹敵する奇觀ですよ珍珠といふのは金のことを言つてるのかそれとも外に珍らしい寶石でも出たのかよく分りません

と滿鐵の遠藤氏が說明して異れた、この附近には匪賊にとつて屈强の場所があるため日本人の出入は殆ど無かつた、治安の徹底的肅正とゝもに良民の生活と天惠の享受が促進されるであらう

三際から更に進むと山中に櫻の木が散見される、他から移植したものでもあるまいからもとからあつたのであらう

此處の木なら氣溫の大して違はない新京へ移しても立派に花を咲かすだらうといふ譯で新京へ持つて行つたといふ話は既に新聞に報道濟みである

▽……こゝで　一行は松田企畫處長が一行から缺けて居ることに一抹の淋しさを覺えた、通化を離れる時は得意の辯舌で一行の人氣者であつた氏は第一日既に肋間神經痛の再發を訴へたが、第二日に至り更に痛みを加へ膽嚢炎の疑ひを以て遂に老嶺山頂から別の車で中江鎭へ急行した、一行はバスの中で氏の色々な警句について話し合ひつゝ氏のあとを追つて中江鎭へ急いだ

〔本社後援〕全新京卓球大會 けふ華かな開幕

□……期待される新人の飛躍

新京卓球協會主催本社後援の全新京新人卓球大會は八十余名の參加で三十一日午前九時より大經路小學校に於て盛大に擧行される、今夏日本遠征に於て內地の卓球界を震駭せしめたと雖も代表選手の大半は內地で育まれた知名選手で純粹の滿洲子は比較的レベルが低くこれは滿洲卓球界將來の一大暗影である、これに對し安閑と優秀選手の來滿を待つのみでは滿洲卓球界の發展は望めない、率先して滿洲より優秀な選手を育てる事が卓球界の緊急な任務であると第一回新人大會を催し好結果をおさめたに鑑み今回更に第二回を開催し多數新人の參加で盛會が豫想されて居る、殊に從來不振であつた中等學校を代表して新京商業學校の參加は學生チーム普及の問題に曙光を得たものと喜ばれてゐる如何なる名選手も一度はくゞる登龍門各人自重して充分の技倆を發揮するやう望まれるなほ本大會の豫想を見るに中銀の細井、增田、邊、于（以上中銀）の四人が同志討ちなり其內の誰かに最後の覇權が握られるのではないかと見られてゐる、それに最近猛練習を行つてゐる電業の南、南葉、電々の梶原、王邊りの攻擊が見もので、之等新人がポイントに忠實にして我も人なり彼も人と言ふ氣概を以て戰へば相當の成績を得ることゝ思ふ、然し何時もの例として新人大會には意外な處にダークホースが出て手に汗を握らせるのが常で本日の大會も刮目して見るべきものであらう

半島人觀察團に補助金支給

【京城支局】從來總督府では在滿朝鮮人にして朝鮮を知らざる者或は永年歸鮮せぬ各地代表を詮衡の上補助金を支給して朝鮮及び內地を視察せしめてゐるが本年も間島から十名滿洲から二十名計三十名の觀察團を編成して來る十一月二日京城で落合ひ鮮內各地を觀察の上六日下關着各方面を觀察して十一月下旬釜山で解散の豫定である

伸びる國都の自慢話（B）

明朗色の橫溢 野球に因んだ店內賣場の名稱

"平本"は前進する！（二）

□…店主、支配人共に少壯、殊に店主はスケートのチャンで曾ては明大のアイスホッケーのコーチをした程で甲斐支配人また學生時代野球の選手であつたと云ふ丈けにスポーツ精神の禮讃者何事も明朗快活にテキパキと處理するあたり人氣が良い、店內の各部各係共に手を携へての共同一致は野球のチームワークのそれのやうにと店內の名稱も投手部（帽子）本壘部（婦人子供用品）一壘部（興洋品）二壘部（メリヤスタオル製品）三壘部（化粧品、小間物）遊擊部（旅行用品）中堅部（蓄音機、レコード）右翼部（喫茶）左翼部、補欠などと呼び嬉々として持場を死守しそれに仕入部、卸部、納入部が加はつて孜々とその業にいそしんでゐる樣は正に全員一チームの感がなる

□…工費二十餘萬圓で新裝された新店舖は日本毛布工業組合、尾州織物工業組合、牛乳石鹸代理店、ライオンハミガキ代理店、フマキラー代理店クラブ化粧品代理店として洋品、雜貨、化粧品を殘り無く仕入れ、一階には內外製帽子、ワイシャツ、附屬品、ネクタイ、マフラー、メリヤス製品、毛布、旅行用品、化粧品、小間物、ブラウス、セーター、タオルガーゼ製品、ショール、洋傘等を陳列し何れも「一步先を行く店」といふ丈けに流行の先端を行く新鮮瀟洒な男女各階級向き品を豐富に取り揃へて居る、二階には蓄音機、レコードそれに直營の喫茶がある、六十餘の椅子を備へて「よりよき安息所」を標榜して居るこの喫茶部の落ついた氣分は繁雜に尖つた都人の神經を暫くでも休ませてくれるであらう、またコーヒーのミツクスとフルーツ料理はこゝの自慢で可愛い少女、小鳥と共に顧客の疲れを和ませる自信ありとか、屋上は展望台となつて居る

□…目下開店披露の賣り出し中で店內は雜沓して居るが同店では日頃愛顧を蒙るお客に何か奉仕をと考へた末レヂスターの番號による末字當籤法を以て當籤者には全額拂戾しをすることに決定奉仕してゐるが十人に一人は必ず全額を拂ひ戾すといふので人氣殺到してゐる（寫眞は上から洋品賣場、蓄音機賣場、食堂）

貸出總對當發　金銀高價買入
質
東二條通り　橫濱屋質店　電④四七七四

下水道の修繕並に給排水設備工事は
電（3）四三三五番へ
中央通四十二番ノ二　蓮見工務所

瀟洒なお座敷と居心地の好い江戶ツ藝妓の御もてなしどうぞ御贔負に
料亭 鯉川
日本橋通三八（正金銀行橫）電③三八五〇

疊の御用は
絕對信用の出來る店
鶴殿兄弟商店
電話（3）二四八二番
室町公學校前

ハルビン モデルンホテル
當ホテルは市內中心地にあり當市最古最大の歷史を持つて居ります
御宿泊料
專用浴室ナキ部屋 二圓より四圓まで
專用浴室附部屋 五圓より八圓まで
長期滯在割引
二週間以上 一割引
一ケ月以上 二割引
特別長期滯在の場合は別に御相談申し上げます
ホテルには劇場、アメリカンバー、撞球場、理髮部、カフエー、レストラン、あり
從業員は日本語が解ります

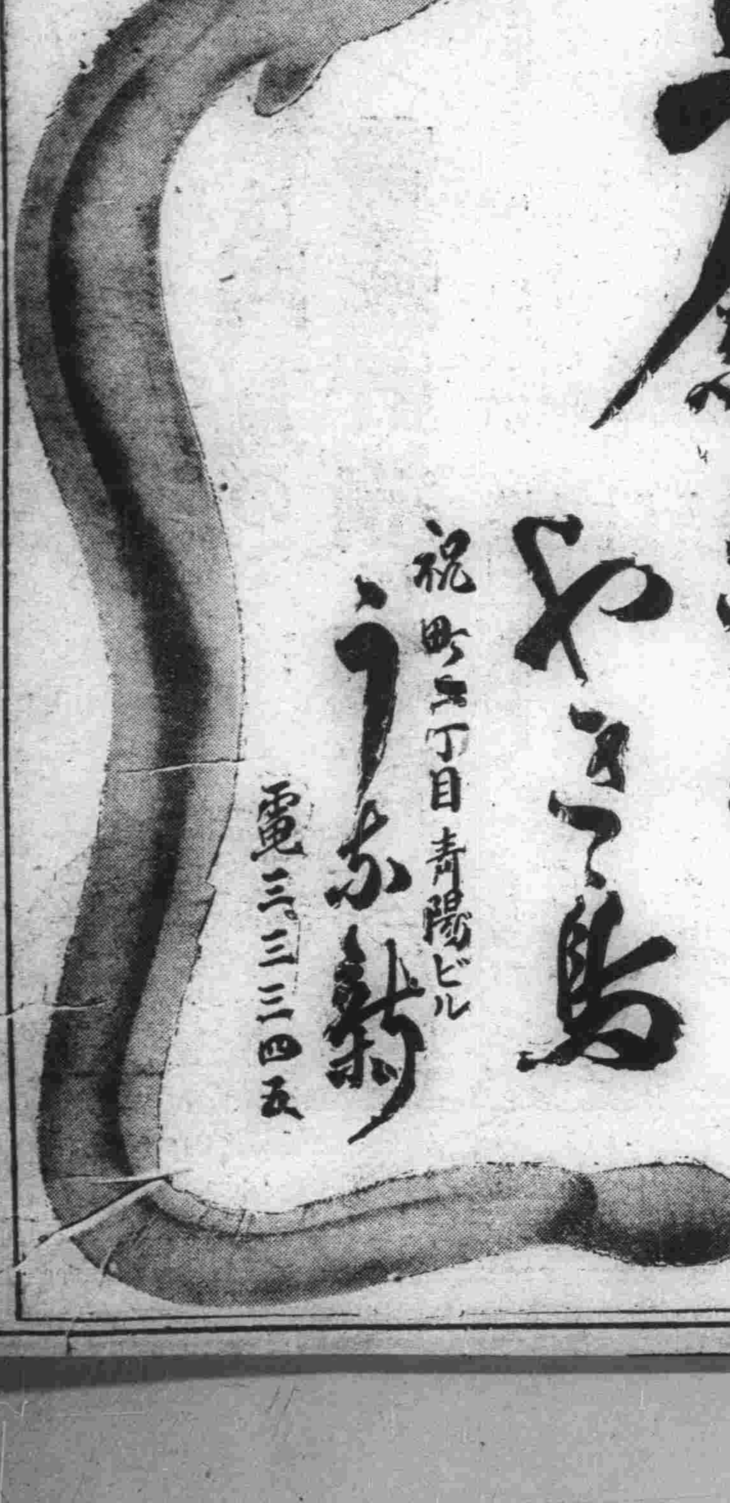
專門 うなぎとやきとり
開店御披露
祝町二丁目 青陽ビル
うな新
電三三三四五

營業御案內
運送及運送取扱　通關代辨　倉庫及金融　運送及火災保險
荷造及市內運搬　引越荷物　人夫供給　委託販賣
國際運輸株式會社新京支店
新京富士町二丁目二十七番地

電話　事務所　代表③五〇一六

店長席	二〇
庶務	二一・二二
倉庫	二三
輸出	二四
保險	二五
運搬	二六
トラック	二七
出納	二八
金融	二九
經理	三〇・三一・三五
駐在參事	三二

庶務係直通 ③六八七九

其の他

發送	③二六六二・③五八八八
到着	③三〇五九（長）・③二四八五・③二六六五
貨物通關	③二一九六・③四六三五・③六〇四二
小荷物通關	③四一八二
日の出町倉庫	③二五一〇
荷造	③六八八〇
手小荷物	③五一九七
トラック車庫	③二三九一
國華莊事務所長	③三一一五
專用線	③二一三八・③五九三〇
石炭運搬	③五八八九
石炭積卸	③三七五一

年中無休 夜間診療
各科專門 深町醫院
●內科小兒科 醫學博士 水澤衡
●耳鼻咽喉科 醫學士 松村義雄
●皮膚科・性病科 醫學博士 深町穗積
●產婦人科 醫學士 古川直
●外科 醫學士 出崎利次
●レントゲン・物療科 醫學博士 深町穗積
醫學博士 深町穗積
△新京・朝日通り
日本赤十字救療所院內にあり
電（3）三四一二番 六六六八番

日滿特許商標取扱
有川特許法律事務所
（出願案內贈呈）
所主
辨護士 辨理士 法學士 桑野四郎
辨護士 辨理士 有川藤吉
辨理士 コンサルチングエンジニア 高梨福雄
新京日本總領事館前
電話（3）五〇四八番

家庭

寒さに向つての家庭食料品に就いて

（三）三中井副店長　山脇健五郎氏談

◇…次に奈良漬は御承知の通り其の昔奈良に始めて作られましたもので奈良漬と稱して居ります。奈良漬の良否は酒の香り、齒ぎれのよい事味淋粕より生じました自然の甘味のあります事で御座居ます。大阪方面の奈良漬は酒の本場灘に近いだけに一番お美味しい樣に存じます。尚味噌漬は日本で昔から製造されてゐまして最近では色々な方法を以つて製造したものがありますが矢張り古來の辛口に漬けたものが味噌漬本來の味であります。其の他甘漬で金山寺味噌や酒粕と味噌と混合して漬けたもの等もあります。福神漬は最も一般向のする漬物で御座居ます。是又種々の種類が御座居ます。最近關東州で相當に良品が出來ますので市場に出て居りますのは一般に滿洲産のものが多い樣であります。東京の新進漬は皆樣よく御存じの事と思ひますが豊富な材料を以つて製造してありますから風味は又格別なもので御座居ます。

◇…次は味噌に付て少し申上げますと皆樣の御家庭に置きましても毎朝召上りになつて居る事と存じますがお美味しく戴きますには相當の注意と品ギンミとが必要であります健康衛生上にも相當效果は大きいものであります。昔から煙草の霧を消すとか申されて居りますが煙草をお吸になる方は特に日に一度は必要で御座居ます。尚味噌の種類としましては金山寺味噌、岡崎の八丁味噌、鯛味噌、此の鯛味噌は御病人にもよろしゆう御座居ます。次に豆類は斗六、虎豆、金時、ウズラ、黒豆、小豆等でこれは北海道地方で多く取れ品質もよろしゆう御座居ます。そろ／＼新物が市場に出始めまして煮へもよくお美味しゆ御座居ます。殊に黒豆はお正月には是非共必要なる祝儀物とされて居ります其の他纎物類は重に料理方面に使はれて居りまして滿洲に於きましては冬になりますと野菜類は大變少くなりますので乾物も必要となつて參りまます。精進料理には是非必要品であります。次にお菓子は年中餘り變化のないものでありますが冬向になつて參りますと種類も多くなり、一段とお美味しく戴ける樣になります此の頃では新栗を使つた栗ヨウカン、なしヨウカン、酒マンジユウ等も美味しく戴けます又お菓子の材料に使はれます黒砂糖に付いて少し申上げます。昔は黒砂糖を使つたお菓子が隨分ありましたが、昨今は影をひそめて居りましたが此の頃では又昔にもどりまして黒砂糖のお菓子が大變多くなつて參りました。東京方面では黒ヨウカンとして大阪方面では黒砂糖アメ等名物の一つに上げられて居ります。又お化粧にも使用せられ醫療的效用もある樣であります。

◇…又飲物と致しましてはコーヒ、紅茶等は何れも多く一般御家庭に用ひられて居りまして此の度の輸入禁止によりまして紅茶には今後國産品のみになつて參りますが、現在紅茶は國産品で大變優良品が御座居ますので大した影響はない事と思ひます。又冬には甘酒等も身體が暖たまりましてよろしゆう御座ます。市場には壜詰として賣出されて居りまして大變便利なものであります。

銘酒 高千穂

本紙特約連載漫畫　ガラムシやおピー　倉金良行

カフエー・サービス座談會

～9～

チップ制度の是非論
心づけの程度を越さぬ位に

長谷川　こまつた人も居りますね、一代さんは

一代

一代　變なことを要求する人が一番困ります、あまり執拗く要求するのでキツパリ斷ると「俺に恥をかゝせた」なんて云つて怒り出すでせう、そんな時どうしたらよいのか日當もつかず泣けることもあります

長谷川　どうも癖の惡いのが皆さんをいぢめますね

キミ子

キミ子　私はちよつて違つた考へでお店に出て居ります、晝働いて一日のつかれと無聊を慰めやうと夜來られるのだから出來るだけ和やかな氣持にして上げやうと思ひます、お客樣が私等に親しまれることに依つて寂しさが慰められ明日また活動する元氣が出るならうれしいことです、そのためには少し位手を握つたり冗談を言はれたりすることもいゝと思ひ只自分の本心さへしつかりしてゐたら間違ひたんて起さないと思ひます、カフエーといふ場所はそんなに窮屈のところとお客樣も考へては御出にならないのだから最後の一線さへ越さない以上出來るだけ柔らかに行き度いと考へます

長谷川　なるほどね、春美さんは

春美

春美　私も話だけならどんなエロ話でも御相手はしますが、手足に觸られることはまつぴらです、カフエーに來て女給さんに觸らんと何か損でもするやうな氣持で盛んにいやらしく觸る人がありますから呆れてしまひます（笑聲）

長谷川　觸らんと損をするには驚きましたね、それでは大部時間も過ぎたやうです、皆さんの御仕事にも差し支へるといけませんから殘つた値段表とか衛生設備とかチップの問題などを一括して……先づ營業主の方から御願しますかね

友清

友清　値段といふ點では私達の思つたまゝに出來るのでなく、當局のお方と御相談して無理のないところで定めるので絶體にボルなんてことはありませんから安心して頂いていゝと思ひます、チップは私の店としては何にも制限をつけてゐません、中にはどうもよけい要求するといけないからなんて云はれてきめて置かれる店もありますが大部分はお客さんの氣持まかせと云つた具合で、これが一番續くのぢやないでせうかと思つてゐます、カフエーに來てチップのことを非常に氣にしてゐる方がありますが結局面白かつた時には多く面白くない時には少くと云つた位に簡單に考へて頂いたらいゝと思ひます、女給さんの方でも氣持よく頂くのだつたらいくらでもよいと思ひます、尤もいくらでもと云ふのは額の少い方の話で、多い方は自づから或る限度があると思ひます

長谷川　衛生設備は？

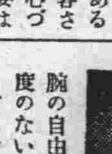

坂井

坂井　衛生設備は當局の御方にも見て頂いたりして萬全を期して居ります、チツプの制度は自由であるだけお客さんも御心づかいになる樣ですが、要はサービスに對する心づけであつて置く方も置かれる方も所謂心づけの程度を越さなければどつちもいゝんぢやないでせうか、女給さんもチップの眞意をよくおとりになつて二つも三つも番を持つたため思ふ樣にサービスも出來なかつた樣な場合なんかはお客がチップを置かないでも惡く思はない位にしたらいゝですね、あまり澤山貰ふとその時は良いが後が續かずお客の足をとめることになります

田村　ではまあサービスの如何によつて置くことにしますかな

關口

關口　チップに制度も制限もないとしたら一體どの位が常識となつて居りますか？私等が一番困るのは他所から來た人にチップをどの位置いたらよいかと聽かれた時ですが、普通どの位なものです

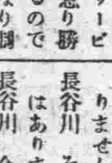

追風

追風　チップを制限すると親切叮嚀にサービスする人も不親切の人も千遍一律となりどうしてもサービスが怠り勝になるので腕の自由競爭でやつぱり制度のないことがよりよきサービスを生むのではないでせうかね、と云つてあまり法外に置かれることは業者としても女給としても嫌ですね、何故と云へば今迄の例として法外に多く置く人はきまつてあとによろしい事が起きる場合が多いんです

田口　ビユーローあたりでもよく聞かれるんですが、普通チップの程度といつたらどの位のものですかね

一代　私等はあまり多い時は御返しするやうにして居ますが……どの位つてその人々時々によつて違ひます

關口　でもまあ一番多いところは

一代　さあ……

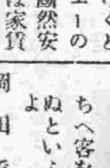

坂井

坂井　先程のカフエーの値段のことですが、内地と比較して新京の諸物價と内地の物價の率からゆくとカフエーの方は斷然安いと思ひます、例へば家賃なんかにしても内地とこゝでは比較にならない位の割合でこちらが高いけれど、カフエーのビールにしろ酒にしろ内地とあまり變りありませんから

長谷川　その他お氣付きの點はありませんか

長谷川　今業者の方で一テーブルに女給さん一人位までは警察で許可して頂き度いといふ意見があるんですがどうなんでせう

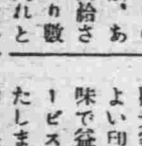

岡田

岡田　それは客の數の問題なんです、現在では大體お客の數の見透しをつけてやつて居るのですが、あまり女給さんばかり數多くなる事は結局共倒れといつたかたちになりますからね、珍らしく忙しい時に丁度よい位にして置いたら普通の時、雨の降つた時などの客の少い時など共倒れですよ、そんな點を色々考へて數をきめて居るんですが

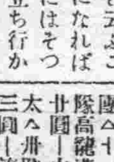

堤

堤　また女給さんをいくらでも許可すると或るはやる店で女給さんをどん／＼殖やして客を呼ぶと云ふことになれば中にはそつちへ客をとられて立ち行かぬといふ店も出來て來ますよ

岡田　ですからつまりお互に營業出來るやう女給さんにしてもお互やつて行けるやうにと土地の情況によつて許可するやうにして居ります

長谷川　まだ色々おきゝしたりお話願つたりしたいこともありますが、大分時間もおそくなつたやうですから又の機會に讓ることとして今日はこの位で打ち切りたいと思ひます、先程も主催者が云つたやうに新京のみならず滿洲の紹介には切つても切れない緣にある皆さんのサービスの向上に依つて觀光客なり他の土地の人によい印象を與へると云ふ意味で益々御研究よりよきサービスへの改善を御願ひいたします。本日はお忙しい中を保安の方々をはじめ皆樣御集り下さいまして長時間に亘り熱心にお話下さいましたことを感謝します、有り難う御座居まーした（終り）

けふの番組

卅一日（日曜日）〔M・T・C・Y 新京放送局〕

※朝※

六、二五ニユース（東京）

六、三〇ラヂオ體操・入港船のお知らせ

八、〇〇氣象通報（大連）

八、〇五朝の音樂（東京）

九、三〇子供の時間（東京）うたのおけいこ（子供のテキスト十月號特選童謠）黒澤貞子外
一、子牛　羽藤正明作詞
二、坊やのお寶貝　大中寅二作曲　松島政直作詞　深澤一郎作曲

一〇、〇〇日曜勤行（靜岡）＝靜岡市淨土宗寶台院より中繼＝
一、勤行　導師　大僧正　野上運外
二、法話　國民精神總動員に就いて　野上運外

一〇、四〇講演（東京）世界勤儉デーに際して　貯金局長　荻原丈夫

一一、一〇經濟市況（東京）

一一、二〇講演（東京）演題未定　法學博士　津村秀松

一一、五九時報（東京）

※晝※

〇、三〇ニユース（東京・新京）

一、〇〇一絃琴（東京）
一、岩戸の舞　藤舎蘆春外

一、二〇謠曲（東京）大佛供養　寶生重英外

二、〇〇ラヂオコント（大阪）
一、休憩五分間　外一題　進藤英太郎外

二、三〇歌謠曲（大阪）楠木繁夫　美ち奴　伴奏　テイチク管絃樂團
（一）動員令　島田磬也作詞　古賀政男作曲（楠木）外
（二）晴れの首途に（美ち奴）外

※夜※

四、〇〇ニユース（東京）ニユース・氣象通報（新京）

六、〇〇子供の時間（哈爾濱）＝全日滿放送＝ロシア兒童音樂　白系露人小學校兒童　合唱指揮　ライスキー　解説　伊藤公正
一、挨拶　二年生　ルードミラ・クラソフスカヤ
二、女生徒齊唱
（イ）秋　プーシユキン作詞　チヤイコフスキー作曲
（ロ）金魚さん　バルモント作詞　パタロフスキー作曲
三、男生徒齊唱
（イ）杖にまたがりハイドードー　ノヴイコス作詞　パタロフスキー作曲
（ロ）ロシヤ民謠　ライスキー編曲
四、混聲合唱　コザックの子守歌　レルモントフ作詞
五、詩朗讀　ロシア　一年生　ロンテンコ・ゲオルギー

六、三〇講演　砲煙むせぶ平綏、平漢線の第一線より歸りて　大新京日報特派寫眞班　佐内繁雄

七、〇〇ニユース（東京）ニユース・告知事項・番組豫告（新京）

七、三〇聯隊歌
（富山）一、歩兵第三十五聯隊歌　同　有志
（金澤）二、歩兵第七聯隊歌　同　有志
（福井）三、歩兵第三十六聯隊歌　同　有志
（福井）四、歩兵第十九聯隊歌　同　有志

七、四五ニユーススケッチ（大阪）

八、一五國民歌謠（東京）
一、みのり　川島實太郎作詞　成田爲三作曲　獨唱　松原操　伴奏　AKアンサンブル外

八、三〇尺八（東京）鶴壽調　一部　木村士童作曲　二部　木村士童　鈴木閑童

八、四五浪花節（東京）忠臣涙の捨兒　小泉長三　富士月子

九、二九時報・ニユース・ニユース解説（東京）氣象通報・ニユース・告知事項・番組豫告（新京）

一〇、二〇ニユース再放送　アナウンサー宮岡、上森野村

ラヂオの御用は　東京無線　電(3)四九二〇・五三八九番

關東軍恤兵獻金

△五圓－齊々哈爾安相鎬△三十六圓五十錢－奉天前田鐵工所從業員一同△七百三十八圓三十三錢－奉天協和會海城縣本部△六十七圓五十錢－同協和會蓋平縣本部△五十一圓－同協和會與京縣本部△三十四圓七十五錢－同東光學校職員生徒一同△十一圓六十錢－四平街朝鮮人一同△八圓十錢－東豐縣金融合作社職員一同△三十七圓五錢－東豐師範學校生徒一同△十六圓二十八錢－東豐師範學校生徒一同△十六圓二十八錢－東豐區檢察廳職員一同△二十四圓四十四錢－東豐區法院職員一同△二百三十三圓九十錢－奉天鐵西保甲事務所員一同△五十四圓十四錢－奉天滿鐵吹奏樂團△四十四圓四十錢－大石橋朝鮮人農事實行組合員一同△十三圓二十五錢－新民縣公大堡普通學校職員生徒一同△四十二圓－奉天居留民會第一區金云鎬外三十三名△十圓－奉天李寬裕△百四圓－協和會奉天鐵西區班趙萬弘外十三名△三圓－滿鮮拓殖公司板橋子農場職員一同△卅九圓八十錢－瀋陽縣板橋居住鮮農一同△三圓－錦縣井浦要次郎△五圓－新京普通學校別科生一同△三百卅六圓十六錢－國防婦人會雙城分會△八十圓－東豐縣公署新京視察團△十一圓－綠川部隊土永中隊高穂漢△五圓－同朱基錫△廿圓－大同兵站支部付田中増太△卅圓－敦化吉村クミ子△三圓－遼陽寫傑居住池興沫△十圓－獨立步兵永田部隊安達爲治△百卅七圓七十錢－安達日本在留民會△十圓－安達站構内食堂劉子君△五圓－一面坡公和利製粉會社シロキー△百圓－哈爾濱大理敎一如會青年會今村英雄△五圓－雙城縣岡英雄△三圓－同大塚淺彦△百圓－齊々哈爾木之内早三△三十二圓－齊々哈爾ロンドン女給一同△十五圓－齊々哈爾村本俊三外二名△八圓－齊々榮館藝妓酌婦仲居一同

外科・一般・花柳病科
肛門病科・入院夜診應需
廣澤醫院
日本橋銀號前・電五四三六
ドクトル　廣沢德民

一粒は四瓦の普通肝油に相當

今日は國民の一人々々が健康であらねばならぬときです。激しい勞働に從事し、困苦と缺乏とに耐えるには先づ榮養を充分にして寒冒その他疾病に侵されぬやう強い體力と自衛力とを養成して置かねばなりません。

それには先づ皮膚と粘膜との防壁を強化して外來の病蟲や病菌が侵蝕しないやう抵抗力を强めることが大切で、この目的には肝油が第一に選擇されます。就中、向寒期の保健劑として洋の東西を通じ、昔も今も變らずに肝油が盛んに用ひられることは周知の事實です。

新らしい肝油……しかし肝油もこの二三年來面目を一新しました。乃ち昔のやうに量が多く臭くて服みにくいものを我慢しながらムリに服用せずとも極めて微量で效き、惡臭がなく胃腸に障らず何人も樂に服用し得るやうになつたからです。

效力に不同がない……一粒肝油ハリバの出現がそれてす。眞珠大の小粒で一粒は四瓦（一盃分）の肝油に相當するほど多量のヴイタミンを含有しその上、現在に於て最も正確といはれる分光寫眞試驗、放射線寫眞試驗などによつて、正確にヴイタミンADの含量が測定され、且つどの粒にも一定量を均等に含有し、效力に少しの不同もなくなつたことです。

かぜを引いたり、病氣に負けて寢込んだりしたのでは、この非常時に際し誠に申譯のないことです……體力を強化して病菌が侵蝕する餘地がないやう、病菌防護ヴイタミン劑ハリバを連用して、榮養の充實、體力の強化を計ることがこの非常時局に處する第一義ではないでせうか！

ハリバを…必要とする人々

第一に　**妊娠授乳中の母親です**　健康なる體格はいつもそのスタートである母體内と乳兒時代に決定されるもの、後年に到つては繕ひは容易でありません。

次は　**發育盛りの兒童です**　この期には種々の病蟲や病菌に侵蝕され易く、これを防ぐには皮膚と粘膜とを丈夫にして自衛作用を强めて置かねばなりません。

第三に　**かぜ引き易い人です**　結核に罹らぬやう、呼吸器の防壁を強化することを要します。

一日量　幼兒……一粒　小兒……二粒　大人……四粒

百粒…二円五十錢　五百粒…十円五十錢　藥店にあり

專賣特許　糖衣小粒

一粒肝油　ハリバ

學藝

ベロニカの花束
＝歐洲映畫に期待す＝

隨筆 (三)

山下明

滿洲に於ける映畫の製作、配給、上映は滿洲映畫協會の下にすべて統制實施されることゝなつた。そしてアメリカ映畫についてはヘイス・オーガニゼーションに據る八社即ちパラマウント、M・G・M、ユニバーサル、ユーナイト、ワーナー、コロンビア、フオツクス、R・K・Oの映畫が後の資本主義的獨占欲から輸入不可能となり、これに反し歐洲映畫は優秀な作品を殆んどすべてピック・アップして輸入上映することゝなつた。ふんだんに歐洲映畫を滿喫することが出來て私は一映畫ファンとしてほくそ笑んでゐる。

即ち東和商事手持品全部、國光、エンパイヤー、大同商事、三映社、ミツバ等の歐洲映畫配給會社の優秀映畫が月八本以上封切られる豫定で、近く「スパイ戰線を衝く」「空中劇場」「ジプシー男爵」「白鳥の舞」「プラーグの大學生」(以上獨逸)「熱風」「裝へる夜」「シュバリエの流行兒」「戀愛交叉點」「生けるパスカル」(以上フランス)「はだしの少女」(チェッコ)「戀人の日記」(墺)「魂を失へる男」(瑞)等々が入荷上映されると。一方映畫協會でも明年四月までに劇映畫八本を獨自のスタイルを以て製作完成するといふから滿洲のエクランも凄くハリきつたものである。

滿洲映畫の目標は國民文化の向上と健康なる娛樂映畫である。「ベロニカの花束」を見てやはらかなやさしい氣持になつて霧の深いあたゝかい街に出た私とK君とは喫茶店で紅茶を飲み乍ら話した。

「所で暗黑街の案內をしやうか」

「いや、止さう。この氣持を醜惡なものでこわしたくないから」

「全く。さう來なくては君の精神を輕蔑するといふものだ」

健全な娛樂映畫とは正にこのやうなものであらう。私達はなにか明るく愉快な氣持になつて夜の街を馬車を走らせた。

(十、二十六夜)

民衆娛樂親話會
(一)
滿蒙の傳統娛樂

榮厚　本日は親話會の第五回に當り、本日伺ひたいのは民衆娛樂でありまして、これを五つに分けまして(イ)我國傳統娛樂の改善振興、(ロ)新興娛樂の供給(ハ)新興農村娛樂の創造(ニ)農村娛樂、生活の確立(ホ)民衆娛樂放送に關する事項さういふ方面に就て御討議お話を伺ひたいと思つて居ます、それからこの中「新興娛樂の供給」の方は滿洲國としては新らしく行つてゆかうとするもの、今までにないものを作つて宣傳してゆかうと思ふもの(イ)の傳統娛樂の改善と(ニ)の農村娛樂生活の確立に關しては今までのあるものを研究改善してゆきたい、滿洲國の民衆娛樂に就て先づ以前の狀態を考へますに中華に比し滿洲は前にお話した色々の事項と共に甚だ遲れてゐると思ひます、滿洲では勿論中國に比し娛樂が少ないし、又同じものが行はれてゐるが面白くない傾向の娛樂が行はれてゐます、先づ今までの傳統娛樂として私の知つてゐますものでは第一に「野台劇」がありますが、これは農村で適當なところに野外舞臺をつくつてやるので野外劇です、淸唱が主で、これは一年に二三回で常に行はれてゐるものではありません

それから、も一つ廟會、これは緣日の時お參りに行く目的と、遊びに行く目的とで、一年に何回か出かけ野台劇を見たりしますが、これは佛事の祭りばかりでなく、豐年祭りもしば〳〵やります、この廟會と野台劇とは非常に連帶的な關係を持つてゐます

も一つ野台劇のほかに高脚踊りがあります、民國にも盛んに行はれてゐます、この起原は田植踊りと同じく苗を植ゑるとき良く出來るやうにまた出來た時にその喜びを表はすためにやるので足には二、三尺の丸太をつけます、それは苗を傷けない物です、その姿は和尙樵夫、柴夫、漁翁、農家の子供とか、そんないでたちで農村に關係のあるもので太鼓と銅羅とを持つた二人がゐて、その拍子に合せて踊ります、その踊りは風雅ではないが風俗を壞すものではありません、それがだん〳〵惡くなり、そぶりを面白くする身振りの高脚踊りになつて目茶苦茶なものです、役者がやる芝居のものも出て來て男女がふざけちらして唄はずに町をゆきます、銅羅は他の者がやりますが、昔はやるものが銅羅も太鼓も持つてゐて背中と前とに下げてゐました、また銅羅を空中に投げあげそれを受止める等のことをしましたが、今は風俗が惡く淫樂といつていゝ位になり、その惡い高脚踊りが全滿を風靡してゐるといつてもいゝ、それからこの元來農村でやるものが商家でやるので一般の民衆がやるやうになり、民國になつてからは軍人でもやるやうになりました、遂には高脚をつけないで踊つて廻るといふやうなことになりました

も一つ龍燈遊びといふものがあり龍の形に紙を張り頭もあれば尾もあり、それに蠟燭をつけて龍の歩くやうに二、三人ついて練り歩きます、も一つ跑旱船がありましてこれは木と布にて船の形をこしらへて體につけ陸で踊るのです、それも民國と異り男女關係のことを唄ふので風俗によくありません

も一つ盂蘭盆會がありますが七月十五日にやる催物で各地によつて、盛んの所と盛んでない所とあるが亡者の魂を弔ふのですが、吉林の如く河をひかへたところでは三萬も五萬もの燈を河に流し和尙はお經を讀みますこれは幽冥の國にゆく亡くなつた人を燈で導くいゝ精神から來てゐるので、これは惡いところはありません

今度は蒙古の方の娛樂に獵する祭禮があります、東西獵のやり方は各國とも異つてゐますが蒙古のは二、三人でなく大勢で少くても二三百人が一緒になつてやり各人が一匹の犬と銃とを持つて隊を組み逐つてゆくと鹿や兎が出て來る、これを蒙古では年に何回かやつてゐます

も一つ蒙古にはアオバオつまり競馬が行はれ、これは十二歲位から十五、六才までの子供、若い者の競馬で優勝者には褒美をやりますが仲々盛んでありまして、今年は私の方からも甘珠爾廟に人を出して寫眞を撮りましたので、まだ聞いたばかりで見たことはありませんでしたが、聞いてゐた通り盛んに行はれてゐることが分りました

も一つ蒙古では打鬼踊があります、これは喇嘛僧が經を讀みながら寺の廻りを奇怪な面を被り大きな着物をきてやりますがこれは神主のお祓ひの氣持ちらしくお祓ひをやります、この打鬼をするのは所により異ふが奉天の小西門外の喇嘛寺では舊正月で新京近くのコルロス前旗では舊の六月四日にやつてをり喇嘛僧が主になり民衆の男女が見に行つて盛に行はれてゐます

今申上げた蒙古人の民衆娛樂は何れも古く大抵元位から今に至るまで行はれ歷史も古く、行はれてゐるものは風俗に害もなく誠に結構なものと思ひます、それで今日は民衆娛樂の親話會で私の知つてゐる古い方の民衆娛樂の話をしましたが、まだ澤山あると思ひますのでこれから皆さんにお話しして頂きたいと思ひます、どうぞ一つ、今までの民衆娛樂に對する改善すべきものとか缺點とか、どうして振興すべきかをお話下さい

長谷川　今のは主なるものを擧げられたが私は先づ調べたいものをお話しませう其他滿洲には民衆娛樂として影繪芝居、人形芝居(傀儡)渾詞小說(祭文語り)紙芝居などが民衆に喜ばれてゐます、影繪芝居は新京では城內にありましたが最近はつぶれて行方が分りません、大きな板に羊の皮に繪を描いて一昔の芝居の一それで西遊記や水滸傳の型を切つて蠟燭をつけて踊らせながら喋つてゐます、これが滿人間では非常に喜ばれてゐます

榮厚　あれは羊の皮ではなくて驢馬の皮です

長谷川　操り傀儡は日本と同じく人形に絲をつけて踊らすので筋は芝居の筋書によります、祭文語りは辻々で大衆に說明するのですが、その內容には小說、說書、說經、說話の四種があり、小說の院字兒は人情物、世話物、怪談物をきかせ、それから說公案は俠客物、出世物をかたり、說鐵騎兒は戰爭物、修羅場物をやります、も一つ說教は僧侶の參禪悟道を說書は歷史物、說話の方は滑稽物、落語のやうなもので城內三馬路の老市場の中でやつてゐますが下層階級が樂しんで聽いてゐます、これがその層の思想に及ぼす影響は甚大だと思ひます、紙芝居は內地のものと同じで背負つて步き艶物語や戰爭物の芝居などを民衆娛樂として廟會で北山や大屯とかの片隅で見せていくらかの金を取つてゐます(續く)

中谷で記念品
徽章類製作
中谷時計店
日本橋通 電(3)

貴金屬と裝身具
森洋行
中央通 電(三)三八七三

日日案內
廣告 ◇三行一回金六十錢 ◇五行一回金八十錢 ◇十行一回金一圓八十錢

代書　民事訴訟會社設立 手續タイプ印書げ 沿澤前日滿堂で 電③二四五四
代書とタイプ印書は迅速確實な領事館正門前 南州堂で 電③五一三六
女給　募集住込得る人 祝町三丁目興銀橫 カフェー コトブキ
貸家　祝町五丁目一四 室數三、風呂付 家賃三〇圓 電③四四一五
寫眞機　高價買受度し カネ形アンゴ 電三一五一五三
簡易宿泊所　城內東四馬路二八 公館旅社 電②一七五〇
古物　ナンデモ高く買ます 興町二丁目十八 稻荷神社東一丁 丸八商店 電③六〇四一
古着　多服オーバー男女衣類大安賣 ダイヤ街老松町五 備前屋 電話(三)五九七三呼出
サック　風化し易く用多し御用は專門の當店に限る 富士町二ノ一五 新京名物 性の百貨店
三省堂製本所　帳簿專門 電(3)三三三四番 三笠町三ノ九
募集
永樂派遣婦會　電話③六四〇二 會員大募集 永樂町八島小學校前橫入
人を雇はれるなら本會へ　東三馬路無電臺下 電(2)一〇八五 白濁會本部(平井) 失業係頭に迷ふものは本會へ 男女を問はず
謠曲　寶生流謠曲 幸清流小鼓 教授 毎土曜日午後六時より 寶生流幸清流 祝町太子堂 申込所祝町二 大一カバン店 電話(3)五〇九六
入會隨意　慶應看護婦會
派遣婦會　新京梅ケ枝町三ノ十 電話3五六六九番
タイピスト生徒募集　菅沼タイプ綜合教授 日本タイプ 入學隨時 新京折鐵路(帝都キネマ前) 菅沼タイプライター滿洲直賣所 新京日滿タイピスト學院 電(2)四四五二番 五四三四
大募集　各一般女中及臨時女中、看護婦、女給仕、女店員、女事務員、タイピスト其他雇主及求職者は至急申込れたし 女は(女子專門)の 新都職業紹介所へ ダイヤ街松ケ枝町一ノ一四 板戶ビル 電③六七〇九番

營業
あんま　東一條通五六 九州堂療院 電③六五〇九
整骨專門　中學校商業學校御指定 小原整骨院 錦町三丁目 電③二六八四
內地みやげ電話即時配達　ロシヤ菓子 中央通二十一 小包發送勉強引受 三泰公司 電(3)二七四七
トラックに依る運搬 日本橋通九ノ二 大和運輸公司 電3六九〇八番 引越及倉庫土木材料一般 農產物叺袋の準備有
お茶と　お茶道具は 新京吉野町一丁目 みどり茶園 電③四七七〇
質　三九 屋二ノ四 羅町五 七船③ 入電
專門治療　ぢ　京仁紅療院 東一條通五十六番地 岡村ビル二階八號
中央通り　ほねつぎ　警察本署前 末松接骨院 電3二二〇三番
滿鐵病院指定 ほねつぎ　今辨慶整骨院 電話③五三六一番
タイプ印書　飜譯・立案 謄寫・代書 祝町二ノ一四 新滿社 電話③三八七

看板ハ玉江 電③二八二八 新京キネマ前
鍼・あんま・灸　男女 電③五八六五 五八六七 中央通九 高橋治療所
家傳お灸　ロイマチス 脚氣 淋病 婦人病 神經痛 胃腸病 關節炎 痔疾 中央通大阪商船橫 ハリ灸專門 淸水鍼灸院 電話③六七二七番
家庭常備藥　國產 セーフメンタム 外傷・凍傷・濕疹・皮膚保護・鎮痛 定價一圓・五十錢 三十錢・十錢 全滿有名 各藥店・化粧・百貨店にあり
肺　肋膜、腹膜、胃病、胃潰瘍 其他家傳良藥あり 三笠町一丁目二四 奉仕堂藥房 電③六一三六番
滋養強壯エキス 國光 本品特長美味最も小兒に適應し下痢胃腸病を豫防す 家庭衛生經濟品なり 浪速町二丁目十八番地 吉光堂療院
鍼灸　浪速町二丁目十八番地 東二條交番前 吉光堂療院 電③三七三六
東京式 米久 小料理とスキヤキ 召上りませ 朝夕・凉氣の折に御立寄下さい お家族連れに御會合に 二十人迄小宴會を御安値に出來ます 東一條ダイヤ街入口 電③三九三一番

ぜひ御試食を乞ふ 新八
新京唯一の壽しの立喰 氣分の新八 新八の關東煮 新京銀座で

割烹 温泉料理 新京ダイヤ街 温泉閣 御宴會は特に御相談 三円會七品酒二本付

貸出勉强 極く簡單 質流れ品大安賣 質 愛知屋 東二條通二五一 電③三五九五番

かんばん 玉江 電(三)二八二八 新京キネマ前
新聞の御申込は 電3・三三〇〇

公認 電話賃貸便利扱 取扱一切迅速 電話即時金融 帖名共山多償貸 借賣買は老舖なる當社へ!! 東一條通り四六 新京土地建物會社 電話用達部 電③四八二八
金融

營業科目 賣買 金融 月賦 賃貸 金融即時長期秘密 入電 船③ 町六 一二 ノ六 九七 僅なアタマ金でお買入れができます 荻本電話店

食慾を増す！消化を促す！

食慾の旺盛であることが、健康の保持增進の上に如何に重要であるかは云ふ迄もありません。病人でも「よく喰べるものは助かる」といふくらゐです。

■

赤玉ポートワインには、程よい、快い酒味があります。食前に飲めば、これが舌神經を適度に刺戟して、よく食慾を呼び食事をとても美味しく樂しく進めます。

■

食事を美味しく樂しくとれば、それだけで消化の上に好影響があるのですが、赤玉ポートワイン自体も直接消化液の分泌を盛んにしますので喰べたものの消化率は更に一層よくなるのです。

食後の腹具合が良い！

赤玉ポートワインは消化液の分泌を盛んにするだけでなく更に胃の活動全般を盛んにしますので、これを飲んで食事した後は腹具合が大變よいのです。

■

赤玉ポートワインは精力となる榮養素…葡萄糖・果糖を豐富に有してをりますがこれは攝取すると消化の必要なくスグ吸收されますので、この點でも胃腸の勞力が省けて腹具合が大變よい譯なのです。

美味 滋養 葡萄酒
赤玉ポートワイン

新都病院

診療科目
各科専門
婦人科△産科
内科△小兒科
皮膚科△泌尿科
外科△花柳病科

院長醫學博士 饒村佑一
新京慈光路（興亞街角）
電（2）二二〇六・二五七番

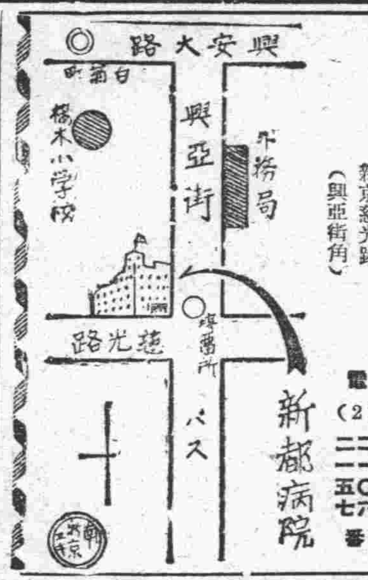

定評は實質を表現す

生蕎更科

本店電話（3）三一八五
支店豐樂路中央飯店前
電話（2）三三四五

廣告の御用は電話（3）三三〇〇番へ

新京で正確な信用出來る
亀岡疊店
技術自慢の古い店
電話（3）五三四六番

特に急ごの洋服は用
「午前十時迄の分は午後配達
小修理は……サービス
ドライクリーニング **篠崎商會**
朝日通り深町病院前 電(2)一四八〇

桐タンス
鏡台
新型家具
新荷着
御用命は
和洋家具の店 **木村桐タンス店**
祝町二丁目
電③四三三四

日東茶園製
日東紅茶

市内各食料品店にあります
持撰青レベル
精撰黄レベル
ダージリンの香
アッサムの粋

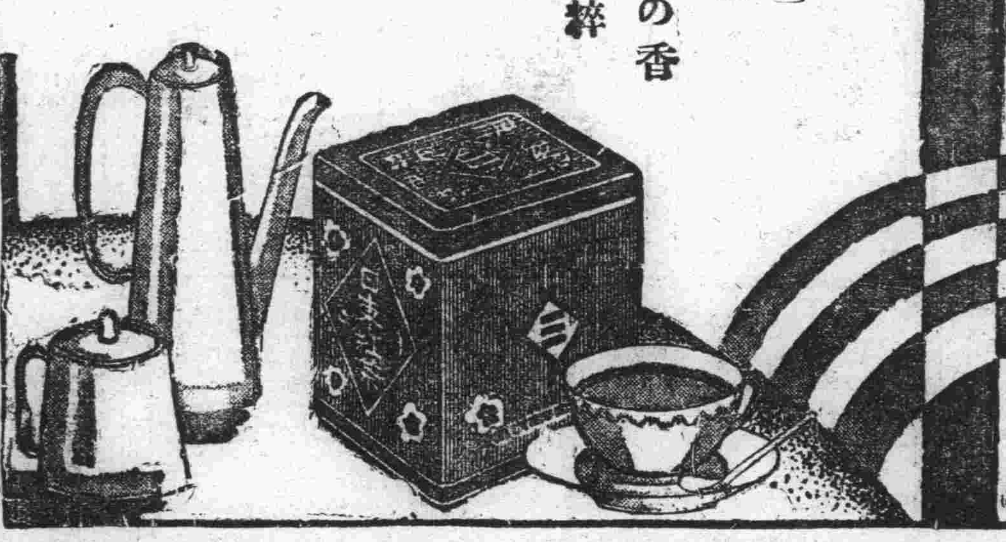

ハ丁
割烹

あづま寿し
店・食堂
出前迅速
三笠町
電(3)五八七五番

マーキュリー
煙草の味
MERCURY CIGARETTES
JM-22

注油は一年一回
ローラーベアリング付

富士モートル

富士電機製造株式会社
新京出張所
中央通り三九 電(3)五八八〇・五五三〇

●鑛業法ニ依ル正規製圖並出願手續
技術正確 責任出願

營業課目
鑛山測量
鑛山調査
鑛石分拆
鑛石鑑定
一般測量及製圖
(實質調製ニモ應ズ 御滿人ニハ通譯ヲ要セズ)

新京八島通四四
電話長(3)六四四七番
滿洲鑛業社
社長 土方龜次郎

●安いお番茶…おいしい綠茶は…大石へ●

七日マデ

御誂紳士洋服
背廣三つ揃 ¥ 55—より
兩前オーバー ¥ 50—より

◇婦人子供肌着品揃
新入荷の肌着豐富に取揃へ　二階

◇防寒紳士肌着

純毛シャツズボン下各	2.50	3.00	3.50
純毛ラクダシャツズボン下各	5.50	7.00	10.00
裏毛シャツズボン下各	1.30	1.50	2.00

◇防寒草履と毛皮ショール

草履	2.00より
毛皮肩掛	3.80より
狐ショール	18.00より

一階

帝都キネマ御招待景品付
銘酒金鶴景品付試飲宣傳賣出し
地階

◇電氣コンロ・ストーブ實演
ガソリン瓦斯コンロ・ストーブ賣出し
三階

◇國産有名蓄音機大賣出し {5円より 25円まで
◇レコードケース破格提供 {ベビーケース1円50銭 ワニケース 1円 本レザーケース2円 千本針 70銭
四階

御召着尺 小紋銘紗染着尺の會
本年度服飾界の逸品を取揃へて
毛布・丹前・寢着

毛布二枚續	3.50	7.00	10.00
丹前	5.50	8.00	
寢着	1.80	2.00	3.00

三階

防寒必需品

非常時局に感激して……

抜撰品需必
時局奉仕
—六階催場—

綿ネル	1反物	1.30	大人用防色防寒帽子		1.00
ステープル着尺		2.50	小學生外套		9.00より
レーヨン羽織裏		.60	婦人純毛肌着		2.00
羽織下帶		1.00	純毛子供セーター		2.50
紅白裾廻裏		2.00	男女兒防寒帽		.50
電氣アイロン	3ポンド	2.15	子供ズロース		.50
額入繪入		1.25	メリナ厚地コンビネーション		1.00
慰問袋		1.00	女學生用綿長靴下		.65
レコード		.60	純毛ベビースーツ		5.50
大人純毛シャツ、ズボン下各		2.00	生子製バケツ	九寸	.30
大人純毛ラクダシャツズボン下各		4.80	徳用チリ紙大判	500枚	.37
大人メリナシャツ、ズボン下各		1.0	手焙火鉢		1.50
各種ワ井シャツ、カッターシャツ		.95	森永牛肉大和煮	290瓦入	.45
白キヤラコ足袋一足		.25	チヨコレート鏝頭十個入		.25
ネクタイ		.50	銘酒白鶴一升瓶詰		1.40

新京
宝山
電話代表(2)五一〇一番

興銀の中小金融に 積極的方針樹立

利用者の實情に副ふ改正案 一日全滿一齊に實施

滿洲金融界へ福音

滿洲興業銀行では創業以來中小金融の疎通進展に關し淺甚の關心を拂ひ特に中小金融課を新設し取敢へずその限度を五大都市五千圓その他の地方三千圓を標準として特別の努力をなして來たが、同行も漸く第一期を終り既に内部的地歩を固めまさに外部的各方面に進展の段階に達するに至つたので先般の各支配人貸出銓衡權限の擴張に伴ひ中小金融に就いても積極的方針を樹て滿洲の中小商工業者の實情を參酌し根本的改正案を研究中のところ漸く成案を得たので來る十一月一日から全滿一齊に實施することゝなつた、その要綱は左の通りであるが、その立案方針は中小金融の範圍を五大都市八千圓、その他の地方五千圓までに擴大し、期限は從來一ヶ年の短期であつたものを三ケ年までの長期をも取扱ふことゝなりその償還方法も毎月毎三ケ月又は毎半年といふやうな分割返濟の方法をとり業者側からみてなるべく實行し易い方法を講じその他金利引下げ擔保範圍の擴張、保證人の數を減ずる等從來の取扱方針からみると思ひ切つた改正であり滿洲の實情に充分即したものと言へる、新方針の實行は同行支配人の銓衡權限の擴張と相俟ち中小金融界の將來に明朗性を與へ中小商工業者の受ける便益は甚大なものがあらう

一、中小金融要綱

1、貸付金額
イ、五大都市八千圓
ロ、その他の地方五千圓
2、組合貸付
全店制限なし

二、取扱方法

1、確實な連帶保證人一名以上を徴すること、但し
イ、無擔保及び不確實なる擔保の場合は二名以上
ロ、左記擔保の場合には連帶保證人の徴求を免除することを得
(A)興銀又は確實なる他の銀行の預金
(B)規定商品、有價債券
2、金利は普通貸しより二、三厘高とす
但し前項但し書のロの場合には普通貸し程度となすことを得
3、貸付期限は一ヶ年以内とす
但し場合によつては三ヶ年以内とすることを得
4、貸付期限一ヶ年以上三ヶ年以内と定めたる場合は左記方法によりその期限内に元金全額償還のこと
イ、分割償還の方法によるものとし毎月又は毎三ヶ月若しくは毎半年に一分づゝ償還のこと
但し農業資金は毎年拂ひとなすことを得
ロ、分割償還金額の割合は
(A)貸付期限三ヶ年の場合は少くとも初年度中に元金の五分の一、二年度中に同五分一半、三年度中に殘額全部とすること
(B)貸付期限三ヶ年未滿の場合は右割合に準ずること

兵站部包圍の敵を 日滿軍協同擊退

後方蠢動の殘兵掃蕩

皇軍進擊の後方に蠢動する敵敗殘兵は日滿軍協同作戰の下に徹底的潰滅を受け明朗なる平和境を描き出してゐるが日滿軍協同作戰の典型ともいふべき掃蕩戰が廿一日、廿五日の兩日〇〇、〇〇の兩地において行はれた、去る廿一日〇〇、〇〇兩兵站部が敗殘兵の重圍に陷り苦戰中との報に接した日軍成澤部隊、吉田部隊並びに滿軍熱河〇隊の〇〇部隊は直ちに救援に出動、砲兵隊の掩護の下に堅陣に據る敵を攻擊、交戰約三時間にして多大の損害を與へてこれを擊退した、ついで廿五日拂曉日滿兩軍は〇〇盆地の敵の根據地を覆滅すべくこれを急襲、滿軍李中尉の指揮する尖兵は彈丸雨飛の中を物ともせず敵の右翼背後に迫り續く各部隊と協力敵に猛擊を加へてこれを擊退した、敵の遺棄死體六十、この戰鬪において滿軍小堀〇〇自動車隊はわがトラック隊を苦戰に陷らしめてゐる敵別働隊を發見、これに猛擊を加へて擊退した、この日の戰鬪において敵の戰死が六十の多數に達したにも拘らず、わが方は日軍に二名の死傷を出したのみで日滿兩軍の協同作戰が如何に巧妙に行はれたかが分る

治廢準備打合會終る

十一月五日治外法權撤廢調印を前にして首都警察廳では卅日午後一時から二階會議室に於て新京署、寛城子署主任以上管下各警察署長等四十餘名列席のもとに準備打合會を開催したが、先づ于總監の「治外法權撤廢に際し民衆には些かの不安動搖、迷惑をも與へない様に萬全の準備と斷乎たる心構へが必要である」との訓示があり、次いで廳務規定、勤務規定、合理的人員の配置等に關し忌憚ない意見を交換し午後四時過ぎ閉會した【寫眞は打合せ會】

旅は水入らずで

社國線のコムパートメント 來春から晝間貸切

從來社國線におけるコムパートメントは、寢臺使用時間にまたがる場合の外は貸切りの求めに應じないことになつてゐたが、總局では來年一月からこの規則を改正し、旅客の希望によつて輸送に差支へない限り晝間のみの貸切にも應ずることになつた、これによつて蜜月旅行の花恥しい二人連や一族打揃つての旅も水入らずの樂しい團欒のうちに續けられるわけで、このぐつとくだけた總局の取扱ひは早くも好評を博してゐる

"なすべき事業が多い 今は未だ辭めぬ"

松岡總裁本社で語る

松岡滿鐵總裁は卅日滿鐵本社において左の如く語つた

滿鐵は滿洲開發のパイオニアとして創立今日に至つたものであるが、すでに滿洲國が成立して六年を經過してゐる現在、滿鐵があらゆる部門に手を染めて行くといふことは變態的なものでこれらは漸次滿洲國に讓渡すべきものであると考へる滿鐵ではすでに傍系株の開放の大方針を樹てゝ進んで來た、今回滿洲重工業會社の設立に際し先づ重工業關係の株を開放することに方針を決定、最初に昭和製鋼所の持株の半分を渡す心算である、漸次この方面の株は開放するが、何れは傍系株は開放し鐵道ならびに撫順炭鑛を中心とする業務に邁進するはずだ、これは既に一本立ち出來るものは手を離し現在起りつゝある新情勢に對應すべくその餘力をもつて北支に、内蒙に滿鐵創業の[illegible]パイオニアとしての[illegible]開始するつもりだ、北支の經濟開發については種々傳へられてゐるが結局卅年の歴史と滿鐵魂をもつてゐる滿鐵以外には北支の積極的開發は出來ないと信ずる、將來の滿鐵の資金繰りについては政府とも充分話をしてゐるから滿鐵に對しては滿洲重工業と同様の取扱ひを受けられるものと信ずる、自分の辭任云々の問題については現在の日本において自分が滿鐵總裁の最適任者と考へる、未だ／＼なすべき事業も多いので今辭めることは出來ない

何かの間違ひだらう 大村副總裁談

滿洲國國策會社設立に伴ひ滿鐵の從來經營し來つた重工業關係の附帶事業は、擧げてこれを新會社の經營に移管し、滿鐵は鐵道プロパーの事業に專念することゝなつたが、右につき大村滿鐵副總裁は語る

國家的重要事業たる重工業が强力なる新會社によつて統制經營されることは企業の發展上まことに結構なことで、今回の國策會社設立に對し全幅の賛意を表する次第である、滿鐵は所謂パイオニアーとして各種開拓事業に從事して來たが、これ等を何時までも經營して行くといふことは本來の使命ではない、適當の時期が來ればこれを他の强力なる經營者に讓り渡しますます該事業の發展を圖ることは當然のことゝ思ふ、なほ東京方面で松岡總裁の辭任説が傳へられてゐるやうだがこれは何かの間違ひだらう自分はまだ耳にしてゐない

日滿支防共陣建設へ

天津の防共民生自治會から 于大臣宛提携申込み

共產黨の魔手と暴戾なる南京政府の苛斂誅求に喘いでゐた北支民衆は、皇軍の聖戰により南京政府の羈絆を脫するとゝもに各地擧つて自治政府、治安維持會を組織して目覺しい活躍を續けてゐるが、これ等民衆は着々と建設されて行く明朗北支を目の邊りに見て今更ながら皇軍の恩情に感泣するとゝもに赤色魔手の侵入防禦の要を痛感しこの程天津地方防共民生自治會張會長の名をもつて于治安部大臣宛て日滿支三國々民共存共榮のために緊密鞏固なる防共陣を布き相提携して邁進したい旨の書翰を寄せて來た、北支民衆が防共に對し積極的に動き出した事は大いに注目される

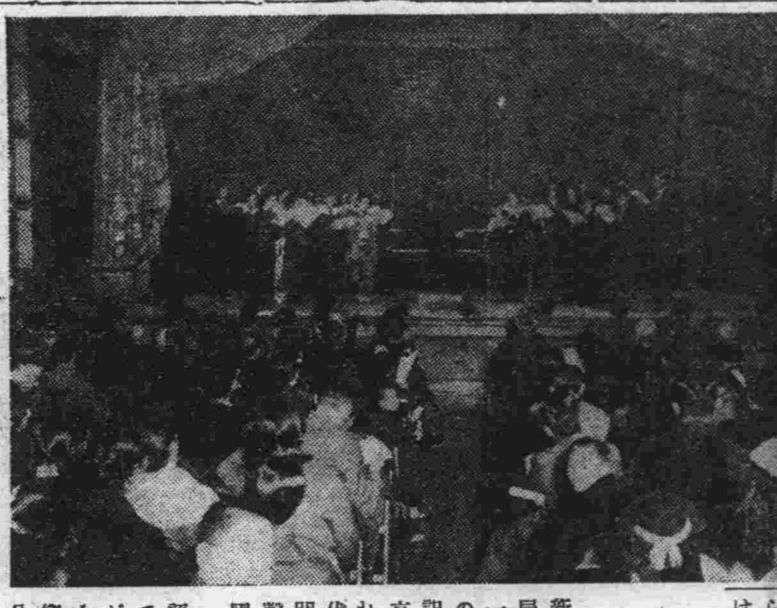

新京混聲合唱團

第一回演奏會盛況裡に終る

新京混聲合唱團の主催する時局國民歌、協和行進歌發表第一回演奏會は各關係機關後援のもとに三十日午後七時より記念公會堂に於て開催され新京放送局に依り全滿に中繼されたが定刻先づ關屋副市長(代理檳田市公署總務科長)の開會の辭につぎ曲目第一部混聲合唱に入り、時局國民歌の國民進軍歌(日語)、協力來(滿語)、王道は嚴たり(露語)と順次に進められ、終つて協和行進歌を日滿露合唱團が夫々自國語で一齊に合唱するや滿場たゞわけもなく嵐の様な拍手を送つた、途中十五分休憩の後第二部に移り絶讃裡に九時半全曲目を終了したのである

會場には司法部大臣張煥相氏參議榮厚氏等の顔も見え數千の聽衆で立錐の餘地なき迄埋めつくされ頗る盛況であつた事が特にロシヤ人の多かつた事は注目を惹いた【寫眞は發表演奏會】

藤田司法參與官

司法參與官藤田若水氏は司法屬落合直吉氏帶同して二十八日東京出發、三十日釜山上陸京城を經て北鮮から入滿十一月八日午後九時三十六分新京驛着京濱線で來京、九日は最高法院同檢察廳、高等法院同檢察廳、地方法院同檢察廳、區法院同檢察廳を視察し十日は吉林往復十一日離京の豫定である

西廣場小學校兒童が 傷病兵を慰問

けふ眞心籠めた慰問品携へて

西廣場小學校では先般の植田全權大使の訪問以來、その光榮に感激して全兒童は協力して成績の向上に努め、時局柄種々の自治的愛國運動をなしてゐるが、三十一日午後一時より新京陸軍病院を訪問することゝなつた、各學年代表兒童六十名は引率の先生十名と共に、全校兒童の手になる圖畫、手工、手藝品及び三十一日付本紙朝刊を全員に行渡る様に携へて訪問、心からなる慰問をなすことになつてゐる

狂犬嚙む

三十日午前十時頃興安大路盛滿ビル居住大内氏令息盛太郎君(七)が路上で遊戲中突然狂犬に顔面を嚙みつかれ相當重傷を受けた事件があり急報に接した領警署新發屯派出署員が現場にかけつけ右狂犬をピストルで射殺して仕舞つたが連絡を受けた首都警察廳中野獸醫は領警署員と協力調査の結果他に被害者三名程あること判明、直ちに應急處置を講じた

今年の遊覽バスは けふ限り中止

昨年度に比して好成績收む

春以來ガイド孃の玲瓏な説明と相俟つて市民、觀光客に親しまれ新京の紹介に多大の貢獻をした市内遊覽バスも愈よ三十一日限り來春まで中止することになつた、本年中の乘客數は六月、八月の六百三十八名を最高に總計三千四百一名で一ヶ月平均四百八十六名一日平均十六名强となつて居るが前半期に比し後半期の非常に乘客數の減少は時局の反映で止むを得ないとして昨年に比し好成績をおさめてゐるなほ今後は一車貸切りの申し込みに限り一台二十五圓で運轉する由である

御影池新内務局長官一日着京

新内務局長官御影池辰雄氏は十一月一日午前八時十分新京着の豫定である

鄉軍第三分會の 補充兵教育終る

在鄉軍人會新京第三分會所屬未教育補充兵二百名に對する教育は去る二十五日より新京商業校庭において行つてゐたが三十日を以て終了、午後四時三十分より五十嵐鄉分會長の臨席のもとに堂々閲兵分列を行ひ銃後の護りの固きを示した

關東局警察官 滿洲事變行賞 勳章傳達式

滿洲事變第二次行賞により行賞の御沙汰あつた關東局管下警察官三十八名のうち、警務部青木警務課長以下二十三名、新京警察署榛島署長以下三十一名、范家屯警察署九名計六十五名の勳章傳達式は卅日午後一時より關東局三階會議室に於て田中警務部長代理青木警務課長より傳達された尚殘る管下各警察署九百七十三名に對しては青木警務課長及び沖田警視出張の上各署に於て傳達式行はれ兩氏は卅一日それぐ出發する

前金を騙られる

大連市浪速町三丁目光洋寫眞館佐藤彰良氏より卅日新京署に捜査願出あつたが、願ひの筋は本月二日新京三笠町四丁目二四(工場大經路一五號)滿蒙巧藝社江原碧松の名刺を持參前記佐藤氏を訪れ「大連名所並に商店廣告印染等製作の圖案文案、絹本染物製造部滿上大連遼東百貨店に於て販賣することに決定したから」と加入を奬められ、同市一流の商店の加入名簿を見せられてすつかり信用した佐藤氏は廣告料三圓、店名入ハンカチを注文手付金九圓を支拂ひ品物は代引で今月中旬送付の契約をしたが、期限までに送品なく再三照會を發するも通信は返送され捜査願出となつたものである、新京署に於ては直ちに調査したが全くの詐欺と判明被害多數と見られ犯人嚴探中である

巴彥―木蘭間自動車線運轉開始

かねて運轉休止中の鐵道總局自動車路線哈同線巴彥―木蘭間(六十一キロ)は來る十一月一日より運轉を開始することゝなつた

關東局各警察署 執務時間繰上げ

關東局及管下各警察署の執務時間は來る十一月一日より從來の午前八時を一時間繰上げ午前九時より午後四時までとする

フレンソーダ

「おイ皆な、時間が來たぞ歸れ／＼君等がいつまでも居るとうるさくて仕事が出來ん、あとは俺が引受けた」と怒鳴つて居る新京署の佐藤新保安主任▼だが、俺はどうしてかう口が惡いのかなア、腹は非常に綺麗だがと目を細くしてゐる、あんたの腹そんなに綺麗かナ問へば勿論一寸前に盲腸をやつて切つて貰つた時見たら實に綺麗なものだつたと感心してゐる▼そこで盲腸の講義一くさりのゝち同じ盲腸でも俺のは食ひ氣で失敗したのではなくて毛布を敷いて寢たのでその毛が盲腸へ入つたのだ、君等は木綿を敷いてねるからけがなくて結構だね即ちモウ(毛)腸といふ所以サ

天氣と氣溫

けふの天氣 南西の風晴時々曇
日の出 前七時十二分
日の入 後五時三二分
月の出 前四時八分
月の入 後三時四六分
きのふの氣溫 最高八度二 最低零下四度

貸借對照表

自昭和十一年十月十日
至昭和十二年九月卅日

資產之部	
未拂込資本金	[illegible]
保證金	[illegible]
銀行預金	[illegible]
不動產	[illegible]
什器	[illegible]
未收金	[illegible]
賣上勘定	[illegible]
漂河伐採聯合組合	[illegible]
二道漂河地域部	[illegible]
物資勘定	[illegible]
在庫品	[illegible]
現金	[illegible]
計	[illegible]
負債之部	
資本金	[illegible]
法定積立金	[illegible]
別途積立金	[illegible]
前期繰越金	[illegible]
未拂金	[illegible]
社員積立金	[illegible]
社員預金	[illegible]
假受金	[illegible]
當期利益金	[illegible]
計	[illegible]

利益處分
一金八十八萬一千六百二十四圓八十銭也 當期總益金
一金七十九萬三千九百七十二圓十六銭也 當期總損失金
差引金八萬七千六百五十二圓六十四銭也 當期純益金
一金一萬六千七百八十八圓五十六銭也 前期繰越金
合計金十萬四千四百四十一圓二十銭也
此處分左の如し
一金六千圓也 法定積立金
一金六千圓也 別途積立金
一金一萬三千百四十七圓九十銭也 役員賞與金
一金二萬一千九百十三圓十六銭也 就業員賞與金
一金一萬八千七百五十圓也 株主配當金(年一割五分)
一金三萬八千六百三十圓十四銭也 後期繰越金
右之通候也
昭和十二年十月十八日
新京共同木材株式會社
取締役社長 彼末德雄
專務取締役 高橋管藏
常務取締役 沼田彌一郎
取締役 岩間甲斐之助
同 吳石權一
同 佐藤精一
同 片桐菊治
同 生越伊助
監査役 重國儀一
同 藤井佳三郎
右調査を遂げ正確なることを承認候也
取締役社長、專務取締役、常務取締役、取締役並に監査役任期滿了の處定期總會選擧にて就れも重任摘取締役就任として佐々泰文就任せり

店じまひに付十月末迄
全商品 半額大賣出し
連日の御買上に品薄となりましたが尚特價品が澤山在ります
此機を逸せず冬の御支度の御用命を賜らん事を
御來店御高覽の程お待ち申上げます
新京富士町一丁目一番地
洋服、婦人服 毛皮類、雜貨
ウフア毛皮商會

女中入用
家族的に優遇す
委細は面談の上にて
姓名在社

自動車貸車庫あり
讓るも可
委細は左記へ御問合せ下さい
電話③五八三六番

尋犬
一、犬種スピッチ、牝
一、年齡滿五年
一、犬名ミル
一、特長小型純白長毛
錦町一ノ三 電③三五四四 荒井

營業科目
疊新 表替 上敷 其他材料一式
兒玉疊商店
新京曙町三ノ一八 電話②一二九〇番

家庭に保險
保險は大きくて確實な
日本生命
次回後の取扱は
國都代理店
電話(三)五六三〇

金銀高價買入
金銀賣買は專門店の
㊌ 共立金銀店
御報知次第店員參上
富士町三ノ一 電話長三一二三八

吉野町 三好野へ御用は
電話③二四九八番 六〇〇八番へ
◎出前は大勢居りますから迅速に御配達致します

お忘物

十月二十三日	新京名所繪葉書
同 同	石鹸及石鹸入
同 二十七日	男子用手袋
同 二十八日	婦人用手袋
同 二十九日	同 同
同 同	御小供用襟卷

御心當りの御方様は帳場へ御申越願ます

東京 三好野 新京本店
吉野町二丁目(新京銀座)

新京銀行
親切 叮嚀
電話三局三三番

料亭 水月
三笠町三丁目

榮屋ホテル
ハルピン木道街
電話 四九六六 六二四八

新京興安胡同102 官舍消組合裏
岩田歯科医院
岩田美子 電2-5130

義人長七郎（ぎじんちやうしちらう）

（八十八）

（舞臺上演映畫化）中川雨之助 作　竹枝一郎 畫

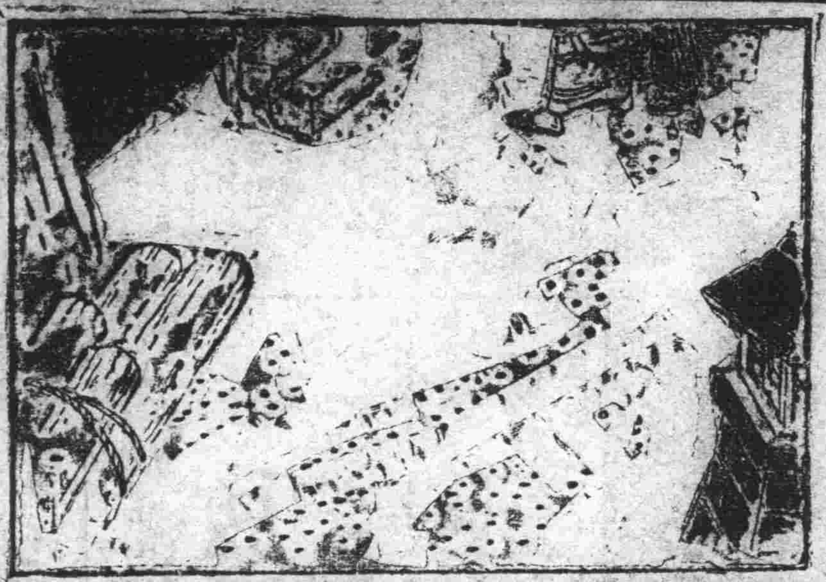

河岸の闇（一）

「チェッ、畜生ッ、人を馬鹿にしやがつて……」

と、癇走つた女の聲が、闇の中から爆ぜるやうに突然、響いて來ました。

場所は、本所の大川端、多田の藥師前です。竹田、表町、番場町一帶の家並はずつと寢靜まつて、河面を吹き上げて來る師走の風は鋭刀の刄のやうに鋭い冷たさです。按摩の笛も、犬の遠吠も、そのまゝ凍つてしまひさうです。

女の跡齒の下駄と男の雪駄の音とが、だん〳〵此方へ、縺み合つて近づいて來ます。

「ホッとッと、あぶねえ。困るなあどうも」

と、今度は、幾分持て餘して居るらしい男の聲です。

「困る……困るつて、どうせそりや困るだらうよ。濟まなかつたねえ、ほんたうに。宜いから、そんなに困るなら、打つ捨つといて、さつさと歸つてお呉れ。歸りやがれッ。どうせ男てえ奴は、みんな薄情に出來て居やがるんだ、畜生ッ、え〻口惜いッ—」

「あッ、あぶねえ」

と云つて居るうちに、女はたうとう離れてしまつた樣子です。

それは、鍛冶のお銀と、巾着切の疾風の市松でした。

お銀は、へゞれけに醉つてゐるのです。

河岸の闇の下の辻行燈の明りの中へ、二人の姿が、やつと見えて來ました。

「姐御の氣持は、よく分つたよ。そりや口惜しいだらう。口惜しいのは、あたりめえだ。だが俺は往來だ。いくら口惜しがつてみたところで、往來中ぢや仕樣がねえ……おつと、そんな方へ、寄てしまつちや困るぢやねえか、さあ、家へ……たり〳〵。[illegible]もなく醉まるけで、ダラシが無えなあ」

無理に抱へ起して、市松は衣服の綻を繕つてやるのです。

ふら〳〵として、今にも倒れさうな體を、お銀は市松の肩を力にやつと支へながら。

「はい、仰しやる通り、どうせダラシの無いあたいでございますよ。ねえ、考へてもごらん、ダラシが無ければこそ、あんな乳臭い娘ッ子に、思ふ男を寢取られて、ぼんやり指を啣へて、見て居なきやならないんぢやないか」

「だつておめえ、現場を押へた譯ぢやあるめえし、障子に映る影法師だけで、さうと一圖に決めてしまふなあチト氣の廻り過ぎといふものだぜ」

兩人は、ぶら〳〵と、又た歩き始めました。

「市さん、お前さんは、人ごとだから、そんなに冷たくして居られるんだ。氣の毒るのも、貼けるのも、惚れた弱味で、仕方が無いやね」

お銀は、あれから自棄酒に浸つてゐるのです。永樂屋の娘お雫と長七郎と、何か譯でもあるやうに早合點して、獨り焦燥て居るのです。

「兼平を裏切つて奪ひ取つた御墨付は、今でも肌身離さず持つて居るけれど、長七郎の歡心を買ふ必要も、誠に無くなつて見ると、可惜寶の持ち腐れ。却てそれが恩ひの種で、彼のお墨付に手の觸れる度ごとに。」

「怨めしい長七郎さま。氣の毒な兼平さん」

さうした憤怒と、悔恨とが、幽鬼のやうに彼女の胸を咬み割む。それは、酒でも飲まねば、所詮忘れられない苦しみです。

今夜も、市松を相手に飲んだのです。そして强たか醉つぱらつてこんな闇を彷徨いてゐるのです。

陸・海・空の立体的軍歌！
進軍譜
★大日本聯合青年團編
陸軍戸山學校軍樂隊
松島慶三 詞
（J五一四五六）
ビクター

新京興安胡同102官消組合裏
岩田歯科医院
電2.5130　岩田美子

ダンサー
未經驗者二〇名募集
入社簡單好遇ス 午後二時ヨリ五時迄本人來談
扇芳會館

料理
八千代館

應入院分娩…派出婦派遣
産婆 川尻
電話三・二一五一番
新京…北安南胡同忠靈塔前

髪洗ひ
花王シャンプー
おちが　とても良い！
ゆすぎ乾きが　速い！
しなやかに艶をます！
作用最高の花王シャンプーを　お用ひになつてはじめて知る　洗髪の樂しさです
日本髪なら一回分
洋髪・少女方なら二回分
東京・花王石鹸株式會社長瀬商會・大阪

各種寢台

家庭用
折疊式子供寢台
病院用
新京日本橋通
家具装飾 品川洋行
電3・二六〇三・二九五三・三一三一

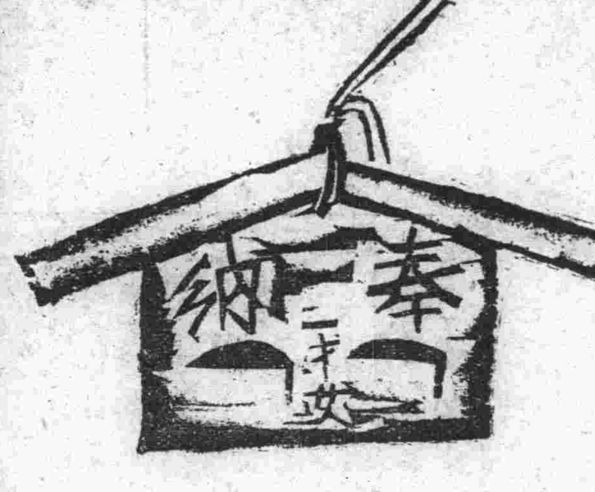

禁煙もスモカで解禁
タバコのみの
歯磨スモカ
898
壽屋化粧品藥店ニアリ

病室新設
日本赤十字社救療所
内科性病科
花柳病科
肛門病科
入院隨意
箸元醫院（ハズモト）
新京ダイヤ街老松町
電話③五六一六番

實用御家庭用
梅王石鹸（十セン）
發賣元
新京 太信號

—味覺で立つ— 青葉
聰を生じて大評判
鰻かば燒ト丼
三笠町二丁目
食道樂
青葉
電話3二九四二番

料理
永樂

料理
いよや

待望：エキザクター再輸着
●各種多量入荷
●型錄進呈

EXAKTA
キネエクザクター35M1Mテツサー F3.8
〃 〃 〃 F3.5
〃 〃 アナスF3.5
クロームエクザクターB型判テツサー F3.5
〃 〃 アナスF3.5
▲小型。簡便。二重撮し絶無
▲小型カメラ界の雄。機能完備
保酒部關東軍司令部各地部隊本部 御用達 一手
寫眞機械直輸入 株式會社 樫村洋行
本店 大連市浪速町通り
支店 新京興安大路三二九

五バット
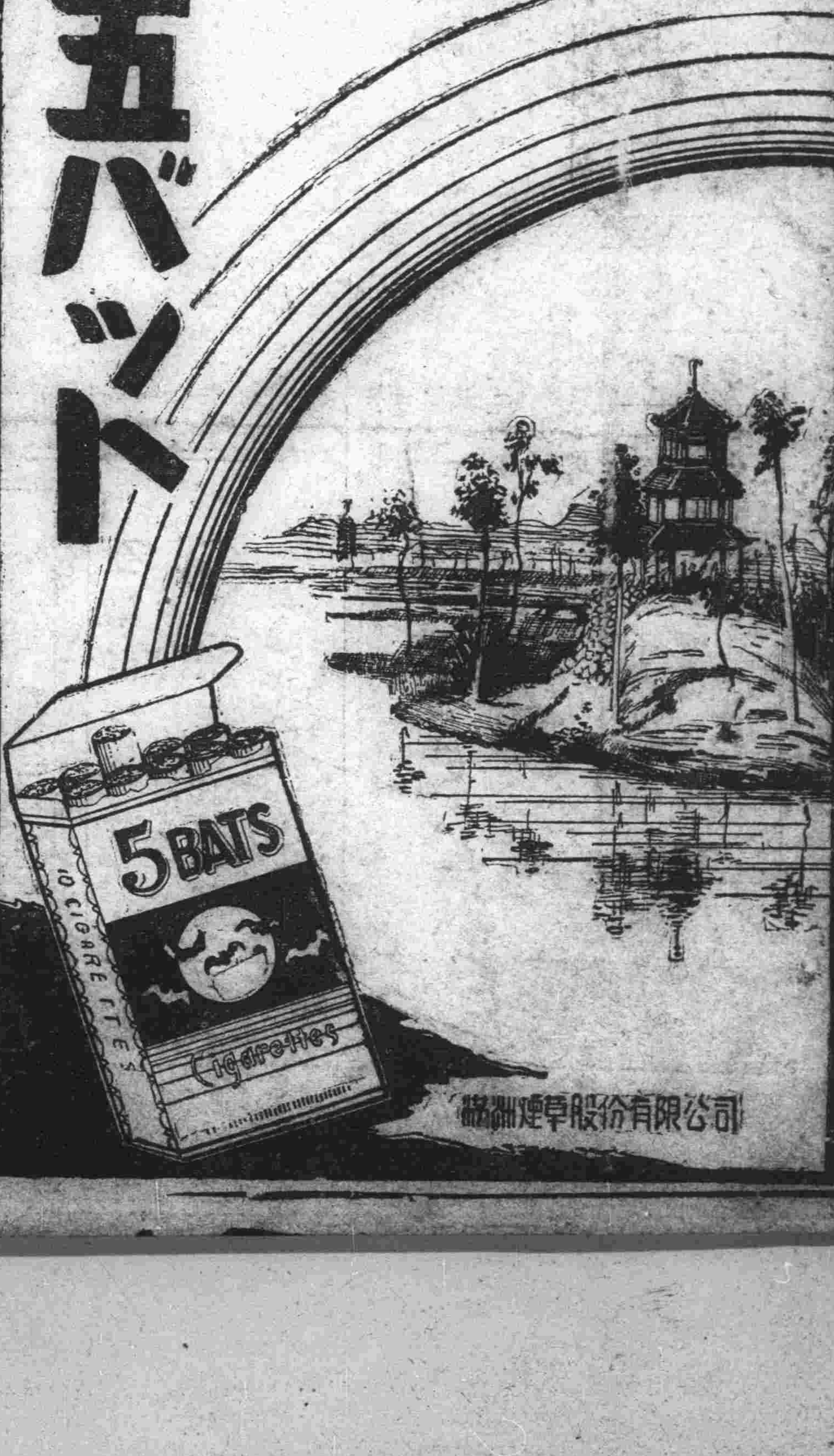

滿洲煙草股份有限公司